時報

中華民國念六年五月十日星期一

每逢星期二·四·六日隨報附送畫報一張

今天本報二大張售國幣三分四厘

第一萬一千七百念三號

內政部登記證警字第三三一號

上海明星香水廠出品

白玫瑰

二十六年之新收穫

十日簪定價國幣一角

百日簪定價七角五分

簪 晉髮如要長頭瓶也

明星生髮香水

生髮 護髮 潤髮 美髮

◀全市經售處▶

(南京路)永安公司 先施公司 新新公司 大新公司 中國國貨公司 麗華公司 麗新公司 中華公司 大東機廠 南洋機廠(法大馬路)綸美商店 聯美商店 維美商店 大來商店 中山商店 中南機廠 怡豐泰商店 中美百貨公司 中華商店 老永和祥商店 裕新機廠 匯康商店(小東門)福安公司 中和機廠 大東機廠 大同機廠 大綸機廠 中國國貨公司 戴春林晶記 戴春林聽記 戴春林鈞記 戴春林生記 戴春林鼎記 戴春林華記 蟾宮桂 萬祥春(大碼頭)戴春林信記(東熙華德路)大東機廠 信豐機廠 同元機廠 北注機廠 美新機廠 大華商店 大昌商店 戴春林景記 全市藥房暨各大百貨商店出售牌號容續披露

明星香品及藥品印有經理及代理章程利益優厚國藥號百貨店書局均可担任函索即寄

越趣香陳

明星香水
香水明星

無遠弗屆到處可買 試用瓶售國幣一角

總發行所上海中西大藥房

痰敵

(片)(露) 大瓶二元 小瓶一元 每盒一元五十分

主治 乾嗆 久咳 哮喘 頑痰

上海中西大藥房發行

品質最優美

香味最清芬

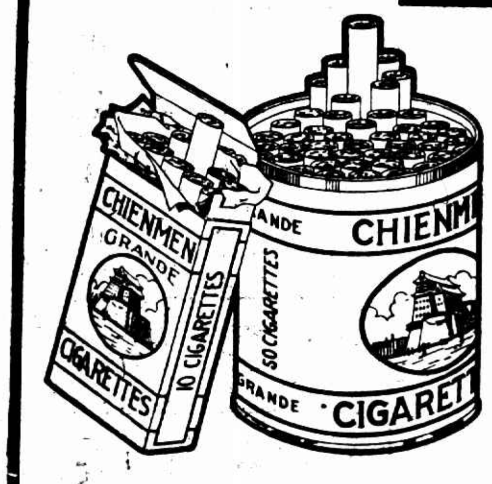

大前門

無上上品

CD-355

南北朝碑

珂羅版印瘞鶴銘水拓本一冊三元○珂羅版印明拓李仲璇修孔廟碑一冊三元○珂羅版印崔敬邕墓誌一冊元一四角○珂羅版印宋拓張猛龍碑並碑陰一冊五元○珂羅版印明拓張猛龍一冊二元二角○珂羅版印何蝯叟藏張黑女誌一冊一元○珂羅版精印張黑女誌一冊一元四角○珂羅版印舊拓石門銘二冊四元八角○珂羅版印六朝造像精華二冊八元○初拓爨寶子碑一冊二角○初拓爨龍顏碑一冊五角○匋齋藏瘞鶴銘兩種一冊一元○水前拓本瘞鶴銘一冊四角○中岳嵩高靈廟碑一冊四角○海內孤本大代華岳碑一冊四角○舊拓刁惠公墓誌一冊四角○初拓崔敬邕墓誌一冊四角○鄭道昭雲峰山論經詩一冊三角○初拓鄭文公碑一冊七角○明拓買使君碑一冊三角五分○初拓張猛龍碑一冊五角○初拓劉懿墓誌一冊二角五分○原拓鄭道忠墓誌一冊四角○初出土拓王基斷碑一冊三角○孝昌石窟碑一冊三角五分○宋拓魏初修孔子廟碑一冊二角五分○舊拓石門銘一冊六角○全椒積玉橋殘字一冊四角○龍門二十品二冊八角○魏墓誌三種合冊一冊四角五分○舊拓好大王碑一冊四角○六朝墓誌精華共四集每集三元○雷峰塔華嚴經殘石眞形一冊五角

上海 南京 北平 有正書局發行

中國數學會發行

數學雜誌 第一卷第四期

評無窮級數論有感……顧澄

代數精蘊(續)……朱言鈞

數之意義(續)……朱言鈞

常係數齊線式循環式之研究……陳竹鈞

形式邏輯中一定理及其應用……樊墀

平面中N個點的最小包圍圓……劉炳震

一或然率定理之初等證明……樊墀

關於垂足圓的一個定理……鍾開萊

無窮級數之理論及應用(續)……呂作人

編餘贅語——消息——附錄……顧澄

每冊定價三角

全年四冊連郵費

一元二角

商務印書館總代售

867

A COMPREHENSIVE ENGLISH-CHINESE DICTIONARY

綜合英漢大辭典 合訂本

(廿六年度第十五次特價書二十種之一)

黃士復 江鐵 主編

四開本一冊 布面精裝 一千七百頁 定價五元

特價三元五角 國內郵費二角三分

八月十日截止

合正編補編為一體

視原定價不及三成

內容更精 本書博采英美字書之特長,適應本國學者之需要,出版以來,備受稱許。合訂本除保存一切原有優點外,並將理化名詞依據部定譯名改正,人名地名亦重加校訂,復有所增補,內容益精。

檢查更便 原書分裝兩冊,每冊分正編補編兩部份,各自起訖,翻檢略感不便。合訂本為彌補此項闕憾起見,特將全書加以整理,在一貫的順序下合正編補編為一體,極便檢查。書式放大,合訂一冊,亦便於取攜。

售價更廉 本書初印本定價十二元,縮本定價七元,合訂本定價更加減削,只售五元。特價期內每冊三元五角,視原本定價不及三成,視縮本定價僅及半數。版式改進,售價更廉,洵為購置高級英漢辭典之絕好機會。

商務印書館印行

879

無線電台廣播節目

★滬市播音台一覽表★

● 上海 ●

元昌 週率一四八〇 呼號XHHA 電力一〇〇 電話八二〇九八

[illegible]

鶴鳴 週率一四四〇 呼號XLHQ 電力五〇 電話二一八一三

[illegible]

福音 週率一四二〇 呼號XMHD 電力一〇〇 電話二三六六一

[illegible]

華東 週率一三六〇 呼號XQHD 電力二〇〇 電話九四三八八

[illegible]

交部上海 週率一三〇〇 呼號XQHC 電力一〇〇〇 電話一八二〇〇八

[illegible]

華興 週率一三六〇 呼號XHHP 電力一〇〇 電話三一〇六七

[illegible]

利利 週率一二四〇 呼號XHHY 電力一〇〇 電話四〇三六七〇

[illegible]

麟記 週率一二二〇 呼號XQHG 電力二五〇 電話二〇〇八二

[illegible]

國華 週率一二〇〇 呼號XHHN 電力一〇〇 電話九三二〇〇

[illegible]

杭業 週率一一八〇 呼號XHHZ 電力一五〇 電話二九五八

[illegible]

猴棗散 治咳化痰 …一切多痰咳症有百發百中之效 大瓶壹元二角 小瓶六角 信昌參號經理

亞聲 週率一一二〇 呼號XLHN 電力二〇〇 電話八五五三

[illegible]

上海 週率一一〇〇 呼號XHHS 電力一〇〇 電話九四一三四

[illegible]

華美 週率一〇六〇 呼號XHHI 電力一〇〇 電話九四一三

[illegible]

中西 週率一〇四〇 呼號XHHH 電力一〇〇 電話九四〇二〇

[illegible]

東方 週率一〇二〇 呼號XHHG 電力一〇〇 電話九一〇二〇

[illegible]

佛音 週率九八〇 呼號XMHB 電力五〇 電話三五九六一

[illegible]

明遠 週率九六〇 呼號XHHF 電力一〇〇 電話九四〇四八

[illegible]

李樹德堂 週率九四〇 呼號XHHE 電力一〇〇 電話九五三四三

[illegible]

富星 週率九二〇 呼號XHHX 電力一〇〇 電話八三四一六

[illegible]

上海市府 週率九〇〇 呼號XGOI 電力五〇〇 電話四六二八〇

[illegible]

友聯 週率八八〇 呼號XHHV 電力一〇〇 電話二七〇二七

[illegible]

大中華 週率八四〇 呼號XHHU 電力一〇〇 電話九二六一五

[illegible]

東陸 週率八二〇 呼號XLHG 電力一〇〇 電話九〇〇七

[illegible]

新新 週率七八〇 呼號XLHA 電力一〇〇 電話九四一一五

[illegible]

建華 週率七四〇 呼號XHHB 電力一〇〇 電話三〇三三

[illegible]

華僑 週率七〇〇 呼號XMHC 電力五〇 電話三二三八八

[illegible]

大陸 週率六二〇 呼號XHHK 電力一〇〇 電話九二五八八

[illegible]

◆南京◆

中央 週率六六〇 呼號XGOA 電力七五〇〇〇

[illegible]

農本局在蕪湖宣城設合作金庫

◎蕪湖九日電、農本局為調劑皖農村金融、在蕪湖宣城設合作金庫各一所、每所撥股本十萬元、以有組織之合作社為對象、辦理農村貸款、將來視需要情形、再推及全省、派孫叔璠為蕪所主任、已到蕪着手籌備、經與關係各方接洽後、覓定□街獅子橋房屋為辦事處、據孫談、該所除與各縣合作社訂約辦理農業生產貸款外、並儘量接受存款、溝通都市與農村金融、皖地方銀行辦理農村貸款扶助農業發展、以供給食糧用具種籽為原則、俾不致移作他用、並先試辦青苗貸款、充實耕種力量、

滬錫浙絲廠業舉行聯席會議 擬定春繭中心價格

本埠訊、江浙兩省滬錫浙絲廠業公會、於昨日下午三時、在北山西路上海絲廠業公會、[illegible]

行將上市 準備收買

江浙兩省各地春繭、[illegible]

美進出口銀行總裁 皮爾遜赴粵調查經濟

本埠訊、美國進出口銀行總裁皮爾遜、頃已赴粵調查經濟情形、聞有二星期左右躭擱、或將順道赴廣西視察、皮氏本人經營出口業務、尤注意原料問題、蓋自德國商人紛紛以賤價貨品、取得我國原料品、滿載出口後、美國方面已完全失却其地位、今皮氏擬乘此遊歷之機會、冀在若干所需要方面之原料、重有獲得之機會、如有互助之地方、渠更擬信用借貸援助云、聞渠將經粵漢路北上、再轉平津、然後來滬、六月中下旬返美、將假道日本、與日本財閥、有所訪問云、(華東社)

◎廣州九日中央社電、銀行界息、華盛頓進出入銀行總裁庇爾遜氏晉省訪晤當局及銀行界領袖、十一日乘粵漢車北上、

英運輸業工潮 勢將曠日持久

◎倫敦八日中央社哈瓦斯電、關於倫敦區公共汽車工潮、工會人士頃表示意見謂、市運輸局與工人方面、倘於今後數日內、不能成立妥協、則工潮即將曠日持久、而全市公共運輸業、如地下鐵道有軌無軌電車職工、亦均有舉行同情罷工之虞云、

常熟查獲私運銅元

常熟訊、南門外裕泰豐糖果店、昨將銅元裝成八木箱、私通上海班申琴輪水手、裁運赴滬、事前極為秘密、於清晨五時前送往下船、詎為公司方面覺察、以私運銅元、有違禁令、一旦查獲、將誰負其咎、一面將水手嚴予警誡外、一面飭裕泰豐將原箱運回、

兩種公債 今日抽籤還本

本埠訊、民國二十五年統一公債丁種債票第三次還本、暨民國二十三年玉萍鐵路公債第四次還本、業經財部定於今日上午十時、假香港路銀行公會舉行抽籤、所有中籤債票應還本銀、玉萍鐵路公債定於五月三十一日由各地中央中國交通三銀行經付、統一公債丁種債票、定於七月三十一日由各地中央銀行及其委託之中國交通兩銀行暨中央信託局開始付款、屆時並邀請有關各機關派員蒞場監視、以昭鄭重云、(新新社)

周作民由津返平 留一二日即來滬

◎北平九日中央社電、周作民前赴津視察金城銀行行務、於九日午返平、留一二日即赴滬公幹、

◎天津九日中央社電、周作民在津事畢、九日晨赴平、稍事勾留、即赴滬出席十五日舉行之金城銀行股東會、

上週間債市 多空堅守陣線各不相讓 尚有易漲難跌之可能性

[illegible]

上週間標金市況 處於徘徊不定之中 大致走勢先漲後回

[illegible]

自週一開

[illegible]

現金亦昂

[illegible]

外匯市允

[illegible]

上海華商紗布交易所一星期登帳價格表

[illegible]

▼滬南米市

[illegible]

▼滬北米市

[illegible]

▼海外銀電

[illegible]

▼海外匯兌

[illegible]

銀洋錢市

[illegible]

◆海外棉花商電彙集

[illegible]

●麥市頻步鬆動

[illegible]

✲坎拿大麥電

[illegible]

✲芝加哥麥電

[illegible]

✲利物浦麥電

[illegible]

瘰癧專家 朱少雲 專治各種瘰癧子頸 不用刀針 手術推拿 無論新久 保險除根 診所白克路永年里 電話三六二二二

百貨商店業公會舉辦 國貨運動會昨開幕
會期十日參加廠商分佈四區

本市百貨商店業公會所舉辦之國貨運動大會、業於昨日下午二時在市商會開幕、……［illegible］

滬南煙兌業 籌組統一市價會

本市煙兌業同業公會……［illegible］

浙省府就現有省立各中學、一律添設高中班、或與高中同等程度之職業班、並酌量添設高中春季班、

慶祝英皇加冕典禮 正式節目今日開始

［illegible］

何東爵士抵滬

何東爵士因數年來未曾北上、特於月初由港抵滬、並定明日（十一日）早車附掛花車晉京、以觀國家新氣象及經濟建設情形、爵士現年七十有四、精神甚爲矍鑠、

全浙公會 董事常會

本埠全浙公會昨日下午四時舉行董事常會、出席董事二十餘人、由褚輔成主席、報告事項從略、茲將提議事項錄下、㈠擬請浙教廳飭省立各中學一律添設高中班案、議決、電呈……及分期認設各縣初中、㈡討論本年大會日期案、決議、先推建築會所設計委員三人、當公推余華龍・查仲堅・江仲衡担任、

服制研究會懸獎 徵求圖案論文

本市綢緞業公會電機絲織廠業公會湖社合組之服制研究委員會、爲徵求服制圖案論文、以備貢獻政府採擇、特登報懸獎、如禮服公務人員外交官法官軍官佐學生以及通常服式、均在徵求之列、㈠圖案須附詳細說明書、以絲綢原料製成爲原則、㈡論文體裁言文均可、須簡約切要、字數在一二千之間、在必須時亦不限止、㈢獎金分配、一等獎一名、三百元、二等獎一名、一百五十元、三等獎三名、每名五十元、四等獎五名、每名三十元、五等獎十名、每名十五元、六等獎五十名、每名十元、㈣截止日期、民國二十六年六月三十一日止、㈤寄交地址、上海漢口路綢業大樓上海市綢緞業同業公會轉、㈥來件須寫具姓名地址簽字印鑑云、

婦女節制協會 昨慶祝母親節

中華婦女節制協會、昨日下午二時、假四川路青年會大禮堂慶祝國際母親節、計到共二百餘人、主席伍蓉伊女士、首報告母親節意義、次由劉王立明女士演講、及高王佳女士演講、繼即開始餘興、有檀香山音樂幻術歌舞京戲等數種、至五時始告散會、

胡漢民逝世紀念 今日舉行

本月十二日爲胡漢民先生逝世週年紀念、惟是日適値英皇加冕、業經中央規定、提前於十日舉行、本市市黨部除通告各界懸半旗誌哀外、並定今晨十時召集各界代表在楓林橋市黨部舉行紀念大會、以表哀思、

今日川災協會 招待各界

本市川災救濟協會、定於今日（十日）午後五時、假座香港路五十九號銀行公會招待本市各界、報告川災詳細狀況、俾各方得以澈底明瞭、屆時除在滬之謝持・楊庶堪・張群・黃復生・徐堪諸會長均出席外、南京方面呂超・吳鼎昌・鄧琳及蘇州方面向傳義諸會長、亦均於昨夜今晨先後趕到出席、惟戴傳賢會長、則以病臥湯山、不克出席、特電滬托徐堪會長代表、

華洋雜貨同業 嚴密防止走私

上海市華洋雜貨業同業公會、昨在該會……［illegible］

商務印書館開股東會

［illegible］

民誼藥廠認股踴躍

［illegible］

湖社呈准浙省府 湖州初中設高中部

［illegible］

冠生園飲食部 兩種時鮮品上市

［illegible］

蔣介石傳晉及本出版

［illegible］

「維他補爾身」廉售

［illegible］

金閶社母親節聚餐會

［illegible］

三區黨部廿一分部 開成立會選出委員

［illegible］

虛無夫人 （二〇六）

愼言

第八回　萬里勉俊遊數行別淚　重洋相餽遺一襲嫁衣

前情縮記　［illegible］

克遜太太道：「你說的話，是有哲理的，惟是有一句，我要駁你，你說你中國習慣，和我不相宜，你怎麼知道和我不相宜？我雖然未到過中國，但是我早聽人說過，中國生活很儉樸的，每日有三四百佛郎，便很優裕的，我又不是好奢侈的人，我很願意尋一個清雅的樂土，過的清閒的生活，你現在承襲遺產，再加上我所固有的產業，年有一千磅的子金，我認爲不但在你們中國，就是在瑞士，我們的過活，也綽綽有餘，你何必這樣的過慮！」雲卿道：「馬丹的產業，是馬丹的產業，我的職業所得的，是我的職業所得，我自認我的能力，很單薄的，又不願受人卵翼的，我既邀你回國，我當然要負一切的責任，使你一生快樂，我才能滿意。我自料我的能力，還是不夠，我不願受人憐，尤不願沾別人的光，我這種性格，自知很不入俗，但是我明知錯處，又不能改，所以我對馬丹只有慚愧，只有悔罪，我不願以後再結成一個很大的缺憾！」克遜太太道：「什麼很大的缺憾！你這話錯了，除非你不愛我，什麼話不用說，若是眞愛，何分彼此，你認爲不願受人憐，這見解我很看重的，我願意跟你同去，當然並沒［illegible］迫叫你花我的錢，你不願花我的錢，我不能使你爲難，你說不願意供給我，當然由你供給，當一你有時不能供給我，出我的餘金補助你，也沒什麼不可的，你何必這樣拘泥！你過於拘泥，使我不免生可疑你，有意爲難！」雲卿見克遜太太聲着，一時也無話可答，只微微笑道：「馬丹這樣說，我就遵你的話，我打算四天後要回國了，所說的事，等我回國後再解決。」克遜太太知道再迫他，一定又要發生別的問題。說道：「你先回國，也可以的，我知道你們國事習慣，婚事是要得父母的同意，我當然要等你［illegible］續手續，我才能回去。」說着，一把攬住雲卿，在他臉上，連連吻了兩口。雲卿爲她柔情所縛，此時要想排脫，也覺得萬難。

招商局 船期廣告

江順 快輪准於五月十日星期一晚開往漢口沿途各埠均靠
新銘 快輪准於五月十一日星期二下午五時開往鎮海寧波 本輪電話八二一六〇
海晏 快輪准於五月十一日星期二晚開往溫州 本輪電話八二二六五
遇順 快輪准於五月十一日星期二下午一時開往威海衛烟台天津
安興 快輪准於五月十二日星期三下午二時開往汕頭香港廣州
海元 快輪准於五月十六日星期日下午四時開往汕頭香港廣州
快利 快輪准於五月十一日星期二晚開往漢口沙市宜昌沿途各埠均靠

二角照相 啟昌首創獨家發明
拍美術照大張 每位祇收二角 既精美又迅速
上海南京路啟昌照相館

精益眼鏡公司
▲戴眼鏡既然爲目光計！
▲應當注意
▲敝公司
▲美國專科畢業眼光學師
▲定價低廉＝力謀
惠顧諸君＝兩受裨益
總公司 分公司

美容水
總發行・茂華大藥廠　總經理 南京大藥房　各大藥房均售

共舞臺 榮記
今夜開演 第二十集 火燒紅蓮寺
價目 樓上一角 三角 六分 七角 樓下 二角 七分 四角 五分 九角

回力球 每晚八時起賽 星期日加日場
❶卡禮加 ❷莫克力骨 ❸袁利石 ❹皮而抱 ❺歐秘托 ❻楚曼地
❶爾加 ❷泰寶達 ❸古巴龍 ❹勞來查 ❺普登巧 ❻皮浪多

永安天韻樓
影戲場日夜開映 聯華公司著名默片 神女 世界偉大有聲巨片 馬戲世界
東部新影戲場日夜開映 王次龍主演 好漢 加映中國國劇聲片 林冲夜奔
新柳社 玉 苦海情深上集 如意
髻子戲 小玉蘭 小玉英 小瑞芳 小玉芬 小玉芳 貧女淚頭本 貧女淚二本
大京班全體藝員日夜拿手好戲 火燒紅蓮寺十本 鳳凰山頭本 走麥城

上海新世界 門票一角 買一送一
今夜初次開演 九本 梨花 樊
遊藝場中新紀錄 佈景美術化 機關科學化 劇情時代化 服裝摩登化 夜夜輒得水洩不通 希請早臨 比八本精彩十倍
大京班 紹興文戲 光明話劇 改良甬劇 項傳筱 紅 胡
電影場 兄弟血 滑稽名家

新光大戲院
今日（二時半）（五時半）（九時一刻）公映
高占非 尚冠武 暨中電影全體演員合演革命鉅片
砲聲隆隆！天石破驚！機槍人仰馬翻！
中央電影攝影場非常鉅片
今日贈券一律停用
密電碼
加映 中國新聞

先施樂園 門票大洋二角買一送一
安樂大劇場文武京戲全體藝員日夜登台
北漢王 甘露寺 九更天 開山獻佛 平貴回窰 迴龍閣 八大鎚 探親家
本園新聘 印度大魔術家 新奇表演
鍾麗玉 丁鳳英 林雅容 武太虛 劉一飛 娛樂社話劇
日夜影戲場 草莽英雄 卡通大會
紹興文戲
歡喜團 花影少女歌舞團 揚州班

新新花園 門票大洋二角買一送一再贈一張
新聲大京班 七擒孟獲 六本封神榜
鍾社話劇 可憐姨太太 乾隆下江南
東方劇團 石仲化 歐美奇術 趙中山 大套魔術

大鑫舞臺 記
地址二馬路
今夜獻演 十六本 西遊記
請速定座 夜夜客滿
日戲價目 夜戲價目

大新遊樂場
有聲電影 拳王奪霸 人之初
勵社話劇團 最近滬東新聞 城隍結婚
小白玉霜
方朔精神團
大京班名角合演
仙霓社崑劇
富貴園

中英菓子鹽

保我健康

本品爲最適合衛生健身之飲料，晨起冲飲一杯，神清氣爽，開胃滌煩，凡肝火旺盛，頭痛，胃呆，口臭，目赤，面發瘰癧，以及大便閉結等，服之均有特效。

上海四馬路　中英大藥房發行

專治淋病

果能克淋

「果能克淋」爲根治淋病之特效藥．能殺滅潛伏于深部之淋菌．對于一切急性或慢性淋病．均可迅速治愈．

包裝有藥片及注射液兩種

上海新亞藥廠製造　田B202

「生龍活虎」

明星公司即將公映的偵探片「生龍活虎」中，有一軍匪激戰的偉大場面，係赴蘇州橫山商得當地駐軍八十七師師長王敬久，旅長沈思魯同情協助，由五一七團團長劉漫天，營長劉偉民連長王汝曠，麥儒農，原應豪，游藝，何光裕等親率兩營士兵參加演出，一律眞槍實彈，砲火連天，緊險非常。費時一月，計耗去步鎗子彈十二萬發，機關槍子彈六萬發，經試映，成績絕佳，在攝製前，團長劉漫天對部下訓話時之情形及訓詞，均收入鏡頭。

「海上爭雄記」一雙戀人。（大上海映）。

華安情報

㈠歐陽予倩加入華安後之第一部作品，爲「如此繁華」，分幕劇本，經過月餘之審酌修改，日前已成定稿。一俟複審通過，即可開始攝製。

㈡華安導演費穆，最近將離滬一行，其新作劇本，決定仍由自己創作，素材業經決定，期於一個半月中編成之。

㈢朱石麟下次導演之作品，或將請洪深專編一劇。

㈣沈西苓之「阿Q正傳」，在埋頭分幕中。不久沈氏擬赴「阿Q正傳」小說背景之根據地紹興，察看外景。阿Q一角，現尚未正式決定。

㈤華安攝片新制，每年皆有精確之預算及計劃，以四個月爲一段落。現一九三七年第一段落，業經按時完成。第二段落之攝片計劃，亦經日前劇本編審會中正式決定。外間傳華安將攝古裝片，據聞絕無其事。

「最後關頭」

張道藩氏新作

「密電碼」編劇及導演委員之一中委張道藩氏，最近又完成一劇本名「最後關頭」，將在本期文藝月刊登載。張氏以「密電碼」上映極受歡迎，決於本年內拍成電影問世。

美好萊塢 工潮惡化

快訊社洛杉磯八日電：好萊塢影星，現有百分之九十，同情影戲場佈景師及工人之罷工，工會所派出之糾察員，將於下星期一日開始工作，在各地戲院門口，要求公衆勿購電影戲院門票。

國民新聞社好萊塢八日電：演員公會秘書勃萊爾今日宣布，倘下級演員所提承認工會及增加工資等要求，不得資方同意，則好萊塢電影演員五千六百人，將於明日實行罷工。演員公會將於明日舉行年會，屆時當提出罷工議案，現在僅再需二十五票，明日即可通過云。

冒慈善機關職員募捐騙欵

從電話中詢問證實係假冒　俞阿榮獲解法院押候調查

甬人俞阿榮（四十歲）、近因冒充慈善機關職員、向各處募捐[illegible]

老處女將嫁 遭不測之禍

酗酒殺姑　姪兒反對

[illegible]

長興汽車站查獲紅丸

湖州訊、長興江南汽車公司站、昨日上午十一時許、[illegible]

誘匿兩孩勒贖 四犯判處徒刑

如皋路九號本地人茅朝棟之十六歲幼子志康、四月四日在北四川路與同伴十四歲錢三弟二人被匪誘往[illegible]

騙貨拿獲

帆布廠二度遇騙　獲犯供友人主使

甬人李桂芳、日前下午五時許、私刻東白老匯路四二七號茂林五金店圖章、蓋印發票一紙、着推老虎車之通州人陳連元、往虹口州路二百九十號華成帆布廠、騙取價值一百五十四元之帆布兩疋[illegible]

舞女販毒品 處徒刑六年

上月廿七日警務處禁毒科探員在牯嶺路四十四號拘獲甬助販賣紅丸犯甬人王月琴（十七歲、非紅伴舞社舞女）王金妹、及吸食犯尤大發等數名、當場搜出紅丸一千餘粒、一併解特一院、依法起訴、業已訊結、前晨宣判、王月琴共同連續販賣毒品、處有期徒刑六年、褫奪公權六年、王金妹共同連續販賣毒品、處有期徒刑十二年、褫奪公權十年、紅丸一千〇七十粒沒收、尤大發等無罪、

補腦補血補腎　德國名貴補藥

壽爾康

吃遍都市鄉村還是冠生園的最好

春卷

風味雋美每客一角並有中碟三角大盆五角者

冠生園飲食部啓　電話九二七一〇

鄉莊長欺弱詐財 韓主席親自訊斷

濟南訊、茌平縣屬康莊人侯邵氏、控侯懷之於去年三月初八日夜、勾匪將伊夫侯永林架殺、經該縣區隊部將被告侯懷之抓獲管押、時有該莊村長侯登甲鄉長董清潭等、出令侯懷之出洋一百八十五元釋放不究、侯懷之即將管業地九畝半押於村長侯登甲、作洋一百八十五元、並按五分行息、此款除交給原告侯邵氏八十元外、下餘一百〇五元、被鄉長董清潭吞去、事經告發、蒙准提案、本月六日下午五時、經韓主席親訊明確、以董清潭侯登甲等身爲鄉莊長、不知愛護桑梓、乃竟夥謀詐財、魚肉良民、有虧職守、殊堪痛恨、除革職嚴加訓斥外、並令董清潭加賠洋二百十元、侯登甲將地契揭帖等於三日內退還原主侯懷之、以示懲處、並令該縣長曉諭各鄉莊長、嗣後再有假公濟私者、定行嚴懲不貸、

兩惡少定罪

誘姦少女

滬西曹家渡浜北光復路公春地貨行主之姪徐遠榮（廿歲）、與住在北滘金家宅十二號同學本地人沈堅（十九歲）、將鄰居張廷楨之十七歲女張小毛及巡警張雙元之十六歲女張秀英誘出、竟在大世界附近旅館、開一房間、徐與小毛姦宿、沈與秀英姦宿、兩對少年男女、留連兩夜、並將兩女帶至鄉間作妻、爲張雙元報警拘解地方法院、檢察官偵查起訴、日昨經陳推事審訊明確、因而被告均係青年、故各減處有期徒刑四月、

僞造委員長名片 青年學生處徒刑

江灣路法學院一年級生吳振明、廿歲、江北籍、家住閘北長安路[illegible]里八號、於本年四月九日、僞造蔣委員長名片及印鑑、向本市俞代市長晉謁、求其介紹[illegible]

地產公司糾葛 上訴開庭調查

[illegible]

贍御夫術

[illegible]

控訴兄嫂

婦人請析遺產

閘北錦江路徐家宅朝倍里十八號本地人趙泉根、四十四歲、與其嫂孫氏姪趙林起等、同被其胞妹趙銀娥（卅一歲）在地方法院訴請分析共有遺產、日昨開庭審理、趙銀娥供、父名趙慶章、又名寶頭、故世已十四年、生我弟兄姊妹共四人、大姊亦已去世、所有財產、先前由母執管、至前年我母病故、所有財產他們兄弟二人已分析、對我則分文未給、並不顧我之生活、而我又未出嫁、只得幫傭過活、我父生前曾派我名下一千元、亦被二哥侵占、未有拿到、僅得二百九十元之利息、故現對兄趙泉根嫂孫氏並胞姪趙林起提起分析之訴、要求分析三分之一、計寶山地皮廿畝、每畝約估五百元、計一萬元、又房屋十七間、約值五千元、共爲一萬五千元、請求訟費救助等語、被告未到、由律師到庭聲明地價等不符、官諭原告仰將地價屋值若干調查清楚、再行訊核、

塗改鈔票拘究

[illegible]

經濟逼迫自殺

[illegible]

少婦吞煙殞命

蘇州少婦毛邱氏、二十四歲、[illegible]

請行經南京路諸君注意！

電車公共汽車 增設中段驛站 顧客上車下車 從此毋須繞道

查本路公用交通，計有電車與公共汽車等兩大路線，而行其間，驛站密佈，來往乘客，向稱便利，年前中段（福建路口及山西路口）車站突被取消，以致有事於本路中段之乘客，咸感不便，本商號等，迭經各方顧客來函，食稱繞道購物，深感艱苦，本界工部局有鑒於此，特於最近起，頒佈下列車停站：

（一）公共汽車新站
由東至西在冠生園門前增設車站
由西至東在虹廟前增設車站

（二）有軌電車新站
由東至西在直隸路口增設車站
由西至東在交通銀行門前增設車站

上項停車辦法，近日業已正式實行，而上下乘客，亦稱便利不止，惟是實行伊始，凡我中段之顧客，諒必尚有未盡週知，用特公告如此，幸祈　注意爲荷。

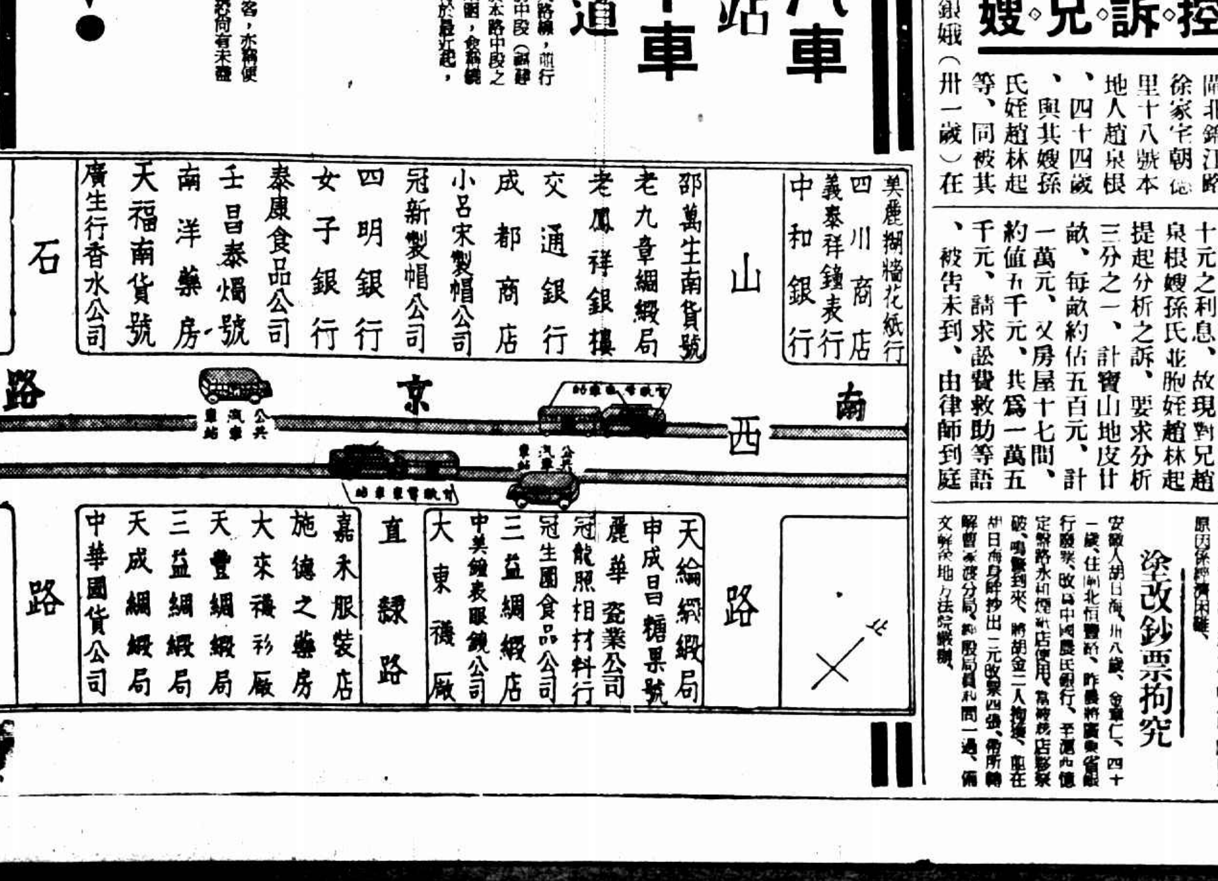

人造自來血

補劑權威　健康源泉　療虛旺血　四季咸宜

各處藥房均售

君被罰乎

君如膽疾頻仍或晨起舌上積苔頭暈口苦或性情暴躁常患頭疼腸風腹痛面疹口臭等症即應知道此皆自然對於內臟調理不善之處罰君亦如此被罰乎若然愼勿遲延否則恐有更重之處罰務宜立服清導丸俾內臟潔清活潑健康以遵自然之法則而享康健之報酬

河北隆平郵政局劉鳴岐君來書云「鄙人近患便秘因而食減神衰四肢疲軟服藥多種未有效驗幸有友人勸服清導丸即見大便有序各症痊愈至今身體仍甚壯健

清導丸平肝導滯男女咸宜服之既不絞痛亦不峻瀉成癮

各藥房皆有出售或逕向上海江西路四五一號韋廉士醫生藥局購買每瓶法幣七角六瓶三元五角郵力不取

韋廉士紅色清導丸　PINKETTES

消毒殺菌劑
羅威沙而

艾羅
補腦汁

龍虎商標
人丹

無毒止痛劑
滅痛藥片

和胃整腸劑
胃寧藥片

上海中法大藥房發行

暨南大學附中 女學生傳冠玉情死

隱事為夫所悉○老母促返緬甸　不能捨棄情人◇◇留影仰毒無救

原因　記者曾赴該校探詢、據稱傳之父已去世、女在緬甸、滬上並無親屬、其父原屬南洋富商、擁資極厚、旋因迭遭顛沛、家道中落、至目下已貧寒萬狀、傳在緬甸已嫁某姓為妻、去年負笈來滬、考入暨南附中、未幾忽與男學生蔡某發生戀愛、最近被其本夫所悉、向其母交涉、母因迭次來函促傳歸去、傳與蔡正

熱戀　之時、欲歸不願、不歸則不可能、遂出於自殺之一途、據聞前日星期六、校中放假、傳於晨間曾偕蔡來滬、在某照相館攝一影以貽蔡、曰「余將去南洋、與君將永別不復見、此影贈君以作永久紀念」云云、當二人於下午五時許返校時、均蹙眉緊顏、狀極含悲、惟至晚上、該校放映電影時、傳尚照常觀影、絕無異態、故同學咸不疑有他、詎其觀影閉幕返入宿舍、即

一吞服　預先購置之毒藥水自殺、比同學發覺、則毒已大發、以致挽救無及、傳之屍體、現在驗屍所、因昨值星期日、須候今晨檢驗、並無親屬、故由該校中學部教務主任曾祝忠主持料理、定今晨候法院驗後、將屍車送馬白路中央殯儀館成殮云。

女初標槍第一愛國陳南燕　（有德）

西貴胄戀新棄舊

哈伐那城八日中央社哈瓦斯電、西班牙廢王阿方索十三世之長子西斯德利親王、數年前曾與古巴富商之女桑貝特羅女士、不惜放棄承襲權利、與之結婚、并另名柯伐東加伯爵、攜同愛人在美國作寓公、最近伯爵又戀賽古巴美貌模特兒羅加福女士、乃向法院申請離婚、俾與新愛締結鸞盟、本城法庭頃判決准其離婚、桑貝特羅女士離本未要求贍養費、但法庭因柯伐東加伯爵亦須棄之罪、乃判令每月津貼前妻一百美元、又伯爵男子之贈以及應分男子之各物、亦歸前妻享有云。

浙運女子大高民組排球賽杭高戰勝藝專之一幕　（鳳子）

浦東富家子慘死案

三日限期已過　尚未得到線索
跡近有計劃暗殺性質
局長詳細查勘之結果　警局增加賞格飭緝

浦東楊家宅路一八八號住戶陳姓童家、於本月五日清晨三時、闖進匪徒六名、深入臥室、因宅內富有鄉犬多頭、向匪狂吠、驚醒…

胃腸病新藥

斯托命藥片、依據最新學理處方、效力正確、所以勝過任何胃腸藥品、此藥含有胃腸專藥及多種消化素、能將速病原、一面止痛制酸、開胃和腸、一面補給營養素、雙管齊下、見效之速、自然稍勝、且能達到斷根之目的。

主治　胃痛吐酸　胃腸發炎　胃口不開　消化不良　腹部脹滿　大便秘結

▲上海總批發處以下各大藥房▼

濟華堂・五洲

Stomine

斯托命

嘉善訊　七女屍無頭

善　境　盜　棺

嘉善訊、本縣四鄉盜屍之風甚熾、各情屢誌時報、茲悉金白水清涼庵漾沈老壽祖墳、八日晚亦被盜棺十一具、內女屍之棺七具、均被撬開、將頭顱盡割去、現沈姓將被盜棺木修遮外、並具文縣政府、請求嚴緝。

丈夫名與掃地　少婦要求離婚

住安和寺路一五五號、湖北籍少婦…

留髮不留頭　留頭不留髮

怨夫墩

常熟人抗滿遭慘殺之遺蹟

汽車上階沿　輾傷一小孩

昨日下午一時十五分許、敏體尼蔭路十四號萬雲樓菜館門口、（即大世界斜對過）、忽有黑牌市照第九五三二號租照七五一五

南通　殺夫案

三犯上訴　覆驗

開窗失足喪命

湖北路火警

兩汽車互撞傷人

忽有西人所駕之黑牌汽車兩輛、同時開抵湖北路口、其東來之車為六五六九號、西來者為一二九六號、偶一不慎、忽然相撞、時有本地人龔文魁（年二十二）坐自由車經過、遂被擠於兩車之間、自由車全損、人即倒地、軋斷左足、後經救護車送入醫院醫治。

昨晨四時一刻、湖北路福州路北福來電器號忽因走電、滿室煙火、中央救火會聞訊、立駛車往救、即告熄滅、幸未成災、而富

號之自備汽車、由南朝北疾馳而來、詎該司機一時心慌、竟將車疾駛至該處階沿上、車頭險撞於電線木桿、而有一年約十二之兒童、適在途行走、猝不及避、致被車輪輾過其足、一時血流如注、痛仆於地、當經崗捕趕至、即抄錄肇事車夫號碼、一面雷召救護車將該傷孩車送附近醫院救治。

浙運女子初中組籃球杭女中戰勝行素之一幕　（鳳子）

公大魚行貨船　遭日漁輪撞沉

浙運排球戰勝藝專之杭高隊　（鳳子）

留聲機上聽證詞

返還地價訟

高三分院審問……
朦蔽法院之談話　被上訴人仍否認

談氏出面另立字據

吳龔氏等均不服判

關於委託出賣地基

到法院仍說沒收到

慈東鄭州鄉　姑嫂案判決

男高中欄冠軍同濟宋漢民　（有德）

男初四百公尺第一復實朱文章　（有德）

女體二百公尺冠軍東南朱柏芝　（有德）

女高百公尺二百公尺冠軍愛國郭惠卿

九畝地火警

昨日上午十一時許、城內九畝地大境路…

收買紗紡機　商人被拘訊

公共租界榆林路捕房、昨破獲勝家縫紉機器公司竊案收贓犯王生狗一名、派探會同市警察局警士、在南市和平路一一九〇號起獲…

老丐病死空屋

永昌泰號主婦　凌虐養女判罰

來函

大不同

老牌命相專家精究地理風水

大同不大同不大同不大同不大同不大同不大同不大同不大同

耳聾能聽啞叭說話

聯合贈送　祇限兩天

壯觀美味、滋養補品、…

男初低欄決賽一瞥

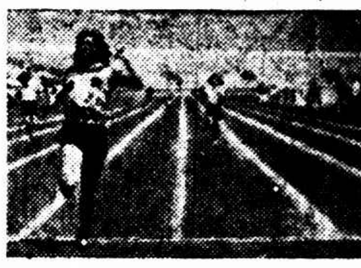
女高二百公尺第一愛國鄧惠卿首達終點

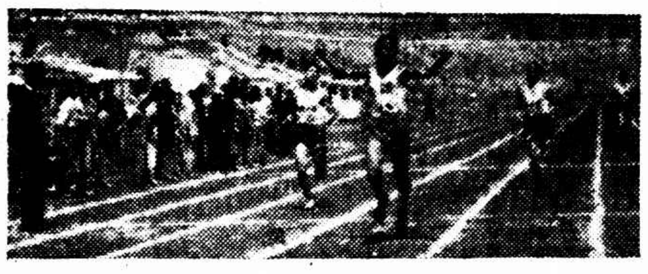
男高四百公尺持志鈕鴻銓首達終點　有德

粵女接力破全國

中央社廣州九日電、粵省運動會九日下午五時宣佈閉幕、並舉行降旗禮、各校女生二千餘人、同時高奏會歌、響徹數里、又九日上午女甲二百公尺接力決賽、中大隊以二十七秒一、破全國紀錄二十八秒六、

江灣中運男女魁首
粵東愛國獨吞
其他各校望塵莫及有點那個
東南苦戰卒勝兩江三十一分
牛耳三執牛耳桂梅四刧强敵

女體四百公尺決賽東南牛耳首達終點　（有德）

◎本市江灣區十二中學校聯合運動會已於昨日全部結束、獎品定期另行發給、昨日最後一幕爲東南之器械表演、嶺南之國術表演、頗爲精彩、爲大會之壓軸戲、田徑賽高初中男子錦標爲粵東獨得、女子錦標爲愛國獨得、女子體師組東南勝兩江三十一分獲錦標、茲錄成績及得分如次、

各組錦標得主

▽高中男生組
冠軍粵東　一〇三分
亞軍同濟　五十四分
第三復實　五十二分
第四持志　四十三分

▽初中男生組
冠軍粵東　一四二分
亞軍嶺南　四十九分
第三復實　三十八分
第四立達　八分

▽高中女生組
冠軍愛國　一一八分
亞軍復實　二十二分
第三立達　二〇分
第四育青　五分

▽初中女生組
冠軍愛國　九十二分
亞軍東南　三十五分
第三立達　二十四分
第四嶺南　二十一分

▽女生體師組
冠軍東南　一三五分
亞軍兩江　一〇四分

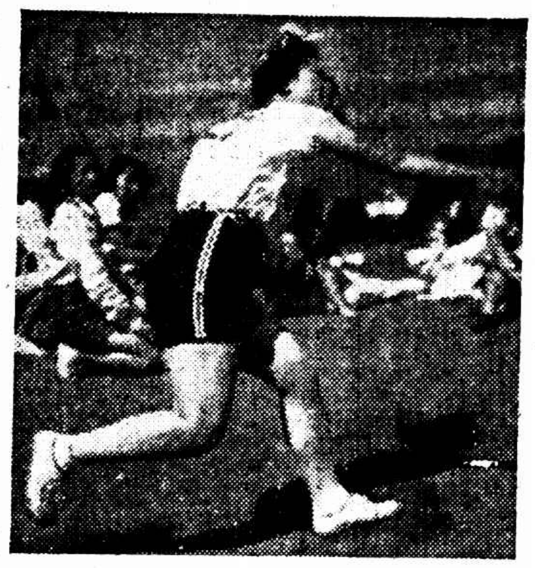
女初壘球擲遠第二立達劉漱文　（有德）

決賽細帳
（金人）

▽男高三級
梁友[illegible]（粵東）　十二公尺二一
林宗鍔（復實）　十二公尺〇七
吳伯[illegible]（復實）　十一公尺九三
陳[illegible]（粵東）　十一公尺七二
巫[illegible]伯（同濟）　十一公尺六七
石[illegible]（新民）　十一公尺三六

▽男高跳高

朱錦元　（有德）

朱錦元（復實）　一公尺六二
陳[illegible]（持志）　一公尺五九
黃朝立（粵東）　一公尺五二
曾[illegible]（同濟）　一公尺四九
陳[illegible]（粵東）　一公尺四四
[illegible]（粵東）　一公尺三八

▽男高竿跳
蔡[illegible]（粵東）　二公尺七八
徐步云（復實）　二公尺七〇
鄒國基（粵東）　二公尺六〇

▽男初跳遠
余日[illegible]（粵東）　五公尺五八
朱君[illegible]（粵東）　五公尺五〇
梁[illegible]律（粵東）　五公尺三三五
陳子[illegible]（立達）　五公尺三〇
鄭守仁（粵東）　五公尺〇六五
王[illegible]生（復實）　五公尺〇五

▽男初鉛球
黎[illegible]（粵東）　十三公尺
梁[illegible]律（粵東）　十二公尺三〇五
余啓光（粵東）　十一公尺六七
陳柏[illegible]（粵東）　十一公尺五六
[illegible]（嶺南）　十一公尺四七
馬[illegible]（新民）　十一公尺一四

▽男初標鎗
[illegible]（嶺南）　三七公尺三五
黃[illegible]（粵東）　三六公尺一四
余日[illegible]（粵東）　三五公尺一〇
[illegible]（復實）　三三公尺二七
朱文章（復實）　三二公尺五七
鄭兆民（嶺南）　三一公尺六五

▽女初壘球
陳南[illegible]（愛國）　三四公尺二七
劉漱文（立達）　三二公尺七八
[illegible]容（東南）　三〇公尺六五
匡仁人（立達）　二八公尺九〇
陳桂[illegible]（嶺南）　二八公尺四七
陳[illegible]（愛國）　二八公尺三五

▽女高壘球
陳[illegible]莉（愛國）　三四公尺〇〇
王芝祥（復實）　二六公尺一一
唐金嬋（愛國）　二一公尺八二
沈永恩（育青）　一一公尺七四

▽女高跳高
[illegible]寶芳（愛國）　一公尺一八
周[illegible]（復實）　一公尺一一
陳愛華（復實）　一公尺〇八
張汝雯（愛國）　一公尺〇一
鄭[illegible]吟（愛國）　〇公尺九六

▽女體跳遠
牛耳（東南）　四公尺四〇
許育來（兩江）　四公尺三四
[illegible]嫂（東南）　四公尺三二
[illegible]淑儀（兩江）　四公尺一〇
梁光（東南）　四公尺〇八
[illegible]瑾（東南）　四公尺〇四

▽女體壘球
丁桂梅（兩江）　四四公尺二[illegible]
鄒[illegible]貞（東南）　三八公尺[illegible]
李[illegible]（兩江）　三七公尺五二
[illegible]（東南）　三四公尺三三
王[illegible]芝（東南）　三三公尺九六
李生[illegible]（兩江）　三三公尺四六

▽女體鉛球
丁桂梅（兩江）　九公尺五三
於亦男（東南）　八公尺八六
任士[illegible]（東南）　八公尺一二
李家[illegible]（兩江）　七公尺七四
倪時[illegible]（東南）　七公尺六八
許心善（兩江）　七公尺六八

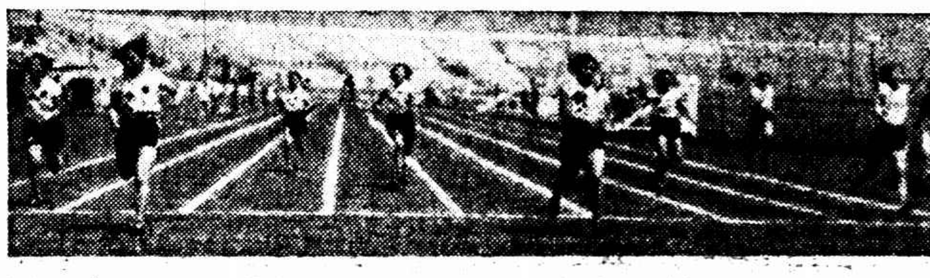
女體二百公尺東南朱柏芝首達終點　有德

許承基戰勝都本

◎國民海通社八日柏林電、中國選手許承基、在此間以六比一·六比三、戰勝都本博士、將與捷克選手塞奇納比賽云、荷蘭選手顧奎克女士、以六比二·六比三戰勝爲爾斯坦、可以參加女子單決賽矣、渠將與德國選手齊頓相遇、按齊頓曾以比七·六比一·六比三、戰勝英國選手史克里文云、

香港足球亦不景氣
南華敗於陸軍聯
結果零對一失去旭和杯

◎香港九日時報專電、九日旭和杯足球決賽、南華李惠堂馮景祥不出、表演極佳、惜球運濟不、零比一負於陸軍聯、遂失錦標、

江灣區中運全部成績

▼……高中男生組

項目	第一名	第二名	第三名	第四名	第五名	第六名	成績
百公尺	鄧[illegible]（粵東）	王庭銓（持志）	許治平（粵東）	李光裕（復實）	[illegible]（育青）	王寶申（同濟）	十二秒四
二百公尺	王庭銓（持志）	[illegible]（粵東）	陸[illegible]平（粵東）	彭英[illegible]（粵東）	曾[illegible]（粵東）	金立民（同濟）	廿五秒二
四百公尺	鈕鴻銓（持志）	謝[illegible]（復實）	李國民（復中）	[illegible]（粵東）	陳[illegible]（粵東）	沈[illegible]德（立達）	五十七秒三
八百公尺	鈕鴻銓（持志）	李[illegible]（新民）	熊[illegible]云（立達）	陳光輝（育青）	李有倫（新民）	[illegible]（立達）	二分十四秒七
千五百公尺	鈕鴻銓（持志）	熊[illegible]云（立達）	孫[illegible]祥（同濟）	[illegible]祥（立達）	李有倫（新民）	鄧[illegible]（粵東）	四分四十二秒二
中欄	[illegible]（同濟）	[illegible]會（復實）	張[illegible]（粵東）	蔡石[illegible]（粵東）	黃朝立（粵東）	余[illegible]民（同濟）	一分九秒
高欄	林宗[illegible]（復實）	張[illegible]	鄒[illegible]（立達）	蔡石[illegible]（粵東）	徐[illegible]（育青）	魏會（復實）	十九秒四
跳遠	梁友[illegible]（粵東）	林[illegible]鍔（復實）	陳[illegible]（粵東）	石[illegible]（新民）	吳伯[illegible]（復實）	巫[illegible]（同濟）	六公尺三〇
三級跳遠	梁友[illegible]（粵東）	林宗[illegible]（復實）	呂伯[illegible]（復實）	陳[illegible]（粵東）	巫[illegible]（同濟）	石[illegible]（新民）	十二公尺二一
撐竿跳高	蔡石[illegible]（粵東）	徐步云（復實）	鄒國基（粵東）				二公尺七八
鉛球	李道一（同濟）	王庭銓（持志）	李[illegible]（粵東）	李[illegible]選（同濟）	[illegible]（新民）	夏[illegible]（立達）	十一公尺一七
鐵餅	李道一（同濟）	李[illegible]（粵東）	李[illegible]選（同濟）	李國民（復中）	夏[illegible]（立達）	[illegible]廷（復實）	廿七公尺八五
標槍	梁友[illegible]（粵東）	李[illegible]（粵東）	李道一（同濟）	宋[illegible]民（同濟）	陳[illegible]（復實）	李[illegible]選（同濟）	四八公尺三五
跳高	朱錦元（復實）	陳國[illegible]（持志）	[illegible]朝立（粵東）	曾[illegible]（同濟）	陳[illegible]（粵東）	[illegible]（粵東）	一公尺六二
四百公尺接力	粵東	復實	同濟	立達			四十八秒九
千六百公尺接力	粵東	復實					四分七秒七

▼……初中男生組

項目	第一名	第二名	第三名	第四名	第五名	第六名	成績
百公尺	周[illegible]（粵東）	鄭發康（復實）	黃志[illegible]（粵東）	[illegible]（復實）	倪[illegible]（粵東）	陳柏[illegible]（粵東）	十二秒五
二百公尺	鄭兆民（嶺南）	鄧[illegible]（嶺南）	周志（粵東）	李紹賢（粵東）	余啓光（粵東）	李[illegible]（嶺南）	廿[illegible]秒二
四百公尺	朱文章（復實）	黃[illegible]（粵東）	何兆[illegible]（粵東）	鄒[illegible]（新民）	鄭[illegible]（嶺南）	李[illegible]（嶺南）	五十[illegible]秒一
八百公尺	朱文章（復實）	湯熙學（粵東）	山[illegible]泉（復實）	何玉[illegible]（粵東）	陳[illegible]（粵東）	李[illegible]（嶺南）	二分十三秒三
二百公尺低欄	鄧[illegible]（嶺南）	[illegible]桂文（粵東）	鄭[illegible]（粵東）	[illegible]（粵東）	陳國[illegible]（嶺南）	王[illegible]生（復中）	卅一秒二
跳遠	余日[illegible]（粵東）	朱君[illegible]（粵東）	梁[illegible]律（粵東）	陳子[illegible]（立達）	鄭守仁（粵東）		五公尺九八
跳高	[illegible]（粵東）	陳子[illegible]（立達）	余日[illegible]（粵東）	鄭[illegible]（粵東）	黃[illegible]（粵東）	郭志[illegible]（嶺南）	一公尺[illegible]六
撐竿跳高	黃國[illegible]（粵東）	鄧[illegible]（粵東）	鄭[illegible]（粵東）	鄭兆[illegible]（嶺南）	[illegible]（嶺南）	馬[illegible]（新民）	三公尺[illegible]三
鉛球	李[illegible]（粵東）	梁[illegible]律（粵東）	余啓光（粵東）	李[illegible]（粵東）	[illegible]（粵東）	李[illegible]（嶺南）	十三公尺〇五
鐵餅	鄭兆民（嶺南）	[illegible]上選（粵東）	朱文章（復實）	鄭發康（復實）	朱文章（復實）	鄭兆民（嶺南）	廿[illegible]公尺一二
標槍	[illegible]（嶺南）	黃[illegible]（粵東）	余[illegible]（粵東）				卅七公尺三五
四百公尺接力	嶺南	粵東	復實				五十秒四
八百公尺接力	粵東	嶺南	復實				一分四十六秒

▼……高中女生組

項目	第一名	第二名	第三名	第四名	第五名	第六名	成績
五十公尺	[illegible]寶芳（愛國）	鄧惠卿（愛國）	金瑞鳳（愛國）	王芝祥（復實）	陳孝儀（立達）		七秒七
百公尺	鄧惠卿（愛國）	高桂玉（愛國）	陳孝儀（立達）	鄭[illegible]菱（立達）	沈永恩（育青）	周雪梅（立達）	十五秒八
二百公尺	鄧惠卿（愛國）	高桂玉（愛國）	鄭[illegible]菱（立達）	周雪梅（立達）			三十四秒二
跳遠	[illegible]寶芳（愛國）	王芝祥（復實）	金鳳[illegible]（愛國）	周雪梅（立達）			四公尺一二
跳高	[illegible]寶芳（愛國）	周[illegible]（復實）	陳愛華（復實）	張汝雯（愛國）	鄭[illegible]吟（愛國）		一公尺一八
鉛球	張書德（愛國）	郭[illegible]（愛國）	楊亞男（愛國）				八公尺三〇
鐵餅	陳寶芳（愛國）	張書德（愛國）	許明慧（愛國）				廿公尺二四五
標槍	曹[illegible]（愛國）	容淑勤（愛國）					十六公尺〇七
壘球擲遠	陳[illegible]莉（愛國）	王芝祥（復實）	唐金嬋（愛國）	沈永恩（育青）			卅四公尺

▼……初中女生組

項目	第一名	第二名	第三名	第四名	第五名	第六名	成績
五十公尺	[illegible]（東南）	[illegible]抱[illegible]（愛國）	陳桂[illegible]（嶺南）	[illegible]雪芬（愛國）	[illegible]文淑（立達）	[illegible]（東南）	七秒七
百公尺	[illegible]抱[illegible]（愛國）	陳小[illegible]（嶺南）	吳[illegible]（[illegible]南）	[illegible]文淑（立達）	[illegible]紹[illegible]（東南）	[illegible]（育青）	十五秒一
二百公尺	陳[illegible]英（東南）	張[illegible]從（愛國）	杜如冰（愛國）	陳小[illegible]（嶺南）	周[illegible]珍（愛國）	[illegible]（東南）	三十一秒八
跳遠	[illegible]雪芬（愛國）	[illegible]淑英（東南）	于[illegible]珍（愛國）	吳愛[illegible]（東南）	[illegible]抱[illegible]（愛國）	陳桂[illegible]（嶺南）	三公尺九七
跳高	[illegible]雪芬（愛國）	[illegible]（愛國）	洪[illegible]儒（立達）	于[illegible]珍（愛國）	[illegible]（愛國）	陳小[illegible]（嶺南）	一公尺一五
鉛球	[illegible]淑英（愛國）	陳桂[illegible]（嶺南）	陳[illegible]（愛國）	王[illegible]珍（愛國）	[illegible]（復實）	[illegible]容（東南）	六公尺八六
壘球擲遠	陳南[illegible]（愛國）	劉漱文（立達）	[illegible]容（東南）	匡介人（立達）	陳桂[illegible]（嶺南）	陳[illegible]（愛國）	卅四公尺二七
標槍	劉漱文（立達）	陳南[illegible]（愛國）	鮑淑英（愛國）	陳[illegible]（愛國）	[illegible]雪芬（愛國）	金[illegible]（嶺南）	十九公尺六〇
二百公尺接力	愛國	嶺南	立達	東南			三十一秒三

▼……女生體師組

項目	第一名	第二名	第三名	第四名	第五名	第六名	成績
五十公尺	鄭友竹（東南）	楊之[illegible]（兩江）	葉[illegible]（東南）	羅[illegible]（兩江）	朱柏芝（東南）	[illegible]（兩江）	七秒六
百公尺	梁光（東南）	鄭友竹（東南）	黃玉良（兩江）	葉[illegible]（東南）	楊之[illegible]（兩江）	[illegible]（兩江）	十四秒四
二百公尺	朱柏芝（東南）	黃玉良（兩江）	劉汝[illegible]（兩江）	[illegible]嫂（東南）	鄭友竹（東南）	湯[illegible]（兩江）	三十秒八
四百公尺	牛耳（東南）	[illegible]嫂（東南）	[illegible]嫂（東南）	朱柏芝（東南）	[illegible]（東南）	李[illegible]（兩江）	一分十秒
八十公尺低欄	楊之[illegible]（兩江）	王[illegible]清（東南）	王[illegible]芝（東南）	許育未（兩江）	梁光（東南）	[illegible]瑾（東南）	十六秒
跳遠	牛耳（東南）	許育未（兩江）	[illegible]（兩江）	許育未（兩江）	黃[illegible]容（兩江）	陳少[illegible]（兩江）	四公尺四〇
跳高	牛耳（東南）	梁光（東南）	許十[illegible]（東南）	[illegible]淑儀（兩江）	倪[illegible]（東南）	許心[illegible]（兩江）	一公尺二九
鉛球	丁桂梅（兩江）	於亦男（東南）	鄒[illegible]貞（東南）	李家[illegible]（兩江）	於亦男（東南）	李生[illegible]（兩江）	九公尺五三
鐵餅	丁桂梅（兩江）	梁光（東南）	王文[illegible]（東南）	[illegible]敏[illegible]（兩江）	鄒[illegible]貞（東南）	李家[illegible]（兩江）	廿六公尺四三
標槍	丁桂梅（兩江）	倪[illegible]（東南）	[illegible]（兩江）	[illegible]敏[illegible]（兩江）	王[illegible]芝（東南）	李[illegible]（兩江）	廿四公尺八一
壘球擲遠	丁桂梅（兩江）	鄒[illegible]貞（東南）		鄭[illegible]（東南）			四四公尺二〇
四百公尺接力	東南	兩江					五十七秒一五

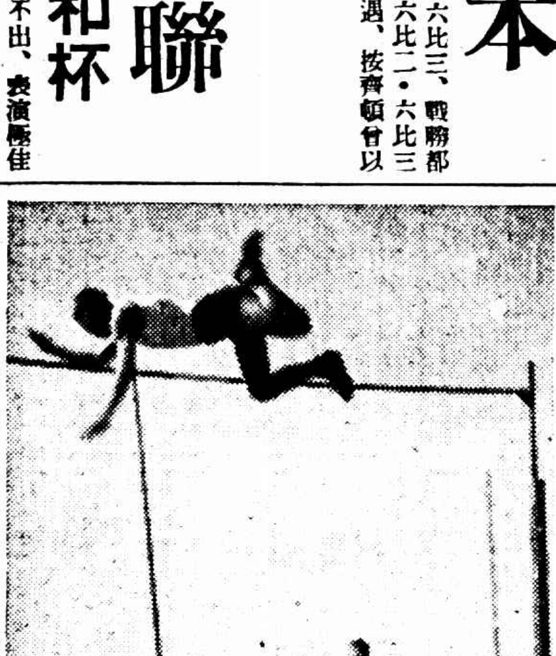
男初竿跳冠軍粵東黃國興　（有德）

冠軍來歷
（阿敏）

◎男初四百八百冠軍朱文章、徐州人、二十二歲、復旦實中初三學生、昔練長跑、今改中距、姿勢很不錯的樣子、

◎男高四百八百千五冠軍鈕鴻銓、山東濟南人、二十一歲、持志高二商科學生、他說：「在濟南正誼初中時開始練習、今日腳傷、跑得不大夠勁、」

◎男初標鎗冠軍潘廷著、廣東番禺人、十六歲、嶺南初中三學生、

◎男初鐵餅冠軍鄭兆民、廣東中山人、十七歲、嶺南初三學生、

◎男高標鎗·跳遠·三級跳冠軍梁友聲、廣東中山人、現年十九、粵東學生、很怕難爲情的樣子、

◎男高百公尺冠軍關灝瀾、廣東人、十九歲、粵東二年生、

◎男高二百公尺冠軍王庭魁、無錫人、爲王復旦及王季淮之弟、

◎男高跳高冠軍朱錦元、十九歲、上海人、復實高一學生、他說：「從前不好運動、某次在光華師生聯歡運動會中、偶得一公尺五五之成績、以後遂加功苦練、」

◎男高高欄冠軍林家鍔、福建閩侯人、十九歲、復實學生、本季畢業、喜足球、本金陵健將、他對大會的感想是：「成績不甚特出、事前未有準備之故、」

◎女初百公尺冠軍[illegible]抱眞、江蘇常熟人、愛國初三學生、

◎女高五十公尺跳遠冠軍[illegible]寶芳、廣東人、愛國高二學生、

◎女高鉛球冠軍張書德、四川人、愛國高三學生、

◎女體跳遠跳高四百冠軍牛耳、遼寧遼陽人、東南三年級生、

◎女體五十公尺冠軍鄭友竹、浙江金華人東南學生、

◎女體百公尺冠軍梁光、山東人、東南學生、

◎女體二百公尺冠軍朱柏芝、江蘇宜興人東南學生、

◎女體鐵餅鉛球標鎗壘球擲遠冠軍丁桂梅、山東萊州人、力大身强、有女鐵牛之稱、兩江二年級生、她說：「我玩田賽、在進兩江之後、」

兩江鐵牛丁桂梅

當年虎將孫桂雲女士、五月八日參觀漢口市聯運會、攝於漢口中山公園、（韓濟濤攝）

東張西望
（緋黎）

◎昨日市體育場僅一江灣中校開會、四座看台、冷落非常、想起了小聯運動會、不覺使我又有所感、

◎××學生愉活動、每項比賽均能掛名、惜秩序不佳、美中不足、更喜「吃荳腐」、當兩江在攝影時、彼輩怪聲大叫、並說、「要笑一點、否則拍起來不好看、」

◎朱金元於跳高決賽時、旁有摯友爲之打氣、穿海藍布之小姐說、「阿朱、你跳過了、我請你吃飯、」朱力跳果得第一、

◎女體四百公尺決賽時、陸禮華於起點處鼓勵學生、時近正午、天熱非常、有×××買得廣東公司出品之咖啡冰棒數枝分贈衆生、陸得其一、吃得津津有味、連說「嘸啥」不已、

◎有戴眼鏡之×××任終點裁判、某報館記者因欲採取消息、遭其拒絕、更說、「你走開一點、」此公架子不小

◎童子軍衛生組昨由女童子軍代勞、在短跑時因欲擠過名單、某小姐走得滿頭香汗、上氣接不着下氣、

◎短跑終點因缺乏之裁判員、常以一人兼代、職、故每遇競爭劇烈時、笑話百出常常弄得驢頭不對馬嘴

◎陳高德身佩手槍、當裁判員在司令台休息時、陳興起出槍開膛、顯示於衆、時鄭近××校長厲極而言、「手槍弗可玩、人命關天、」某男士說、「爲德之槍乃裝飾品、無須驚恐、」陳接言「把你當場試驗、看他靈是不靈、」

◎新紀錄編配處有救急床一隻、某公依之假睡、其友戲之曰「老兄你這樣躺着、我將預備送禮矣、」

◎女四百公尺新添項目、牛耳長勁極好、最後更能衝刺、至終點時、同伴皆呼牛耳加油、不知者、以爲在叫牛兒加油、

◎胡宗藩在四百公尺決賽時、用英語口答裁判說、"Every Thing O. K."

◎比賽將完、王復旦打着無錫官話在麥格風中報告：「比賽畢後、各位裁判員請至司令台、有重要談話、」所謂重要談話、請裁判員往新雅吃晚飯也、胖哥血亦不錯

◎陸禮華說：「丁桂梅可改爲丁頭、因東南有牛耳、則兩江不可無釘頭矣、」（取釘頭碰鐵牛之意、）

體壇雜膾
（阿敏）

◎世界輕量級拳擊錦標羅斯勃斯、日前與克沙尼拉大戰於紐約、原定十五局、但在十二局中羅將克擊敗、衛得錦標、觀衆一萬一千人、門票共售四萬〇七四六美金、

◎德爾登云、德國有獲台盃希望、因克拉姆與亨克爾之雙打、實力甚爲雄厚、

◎英國里邦勃萊頓、近獲鄧洛浦南埠高爾夫錦標獎金一千六百鎊、

◎著名大學棒球投手戈挪薩位、現已簽訂合同、爲波士頓隊效勞、

江浙聯運會二十舉行

杭州訊、江浙聯合運動會、已定於五月二十日開幕、會場決定在錢塘江畔之江大學、已聘定許紹棣爲大會名譽會長、李培恩爲副會長、祝家聲任總裁判、舒鴻任[illegible]、會期分二十、二十一、二十二、三天、項目爲田賽、徑賽、排球、網球等四項、定今（十）日報名截止、從事編配秩序、

京大學聯運全部成績

▼……女生普通組

項目	第一名	第二名	第三名	第四名	第五名	第六名	成績
六十公尺	曹箴（政校）	……	……	……	……	……	七秒五（新）
一百公尺	曹箴（政校）	……	……	……	……	……	十五秒四
跳高	許楯（中大）	女玫瑰（政校）	陶小安（政校）	曹毓明（政校）	……	……	一公尺一三
跳遠	曹箴（政校）	女玫瑰（政校）	陶希（中大）	……	……	……	四公尺〇五（新）
鉛球	女玫瑰（政校）	鄭清（中大）	李賦（中大）	陶安（政校）	……	……	七公尺九九（新）
壘球擲遠	鄭清（中大）	黃淑（中大）	女玫瑰（政校）	賈玉義（中大）	……	……	四六公尺八〇（新）

▼……女生體育組

項目	第一名	第二名	第三名	第四名	第五名	第六名	成績
五十公尺	許梅英（金女）	劉有（金女）	周英（國體）	李良佩（中大）	楊千愛（國體）	盛可清（中大）	七秒（新）
一百公尺	許梅英（金女）	歐有（金女）	沈主愛（國體）	曹良佩（中大）	謝惠（金女）	朱舜君（國體）	一三秒八（新）
二百公尺	許蘊英（金女）	黃曼衍（國體）	黃蕙英（中大）	許舜君（國體）	楊鶴娟（金女）	謝文（金女）	二九秒二（新）
跳高	楊琪（金女）	凌毓瓊（金女）	周福（中大）	楊千愛（國體）	謝惠（金女）	黃學智（中大）	一公尺二六
標槍	戴培及（國體）	周福（中大）	黃曼衍（國體）	汪慎先（國體）	周峨芬（金女）	劉遠（中大）	二〇公尺六三（新）
鐵餅	曾潔遠（中大）	黃曼衍（國體）	許英（金女）	戴培及（國體）	周峨芬（金女）	黃蕙英（中大）	二四公尺一七（新）
低欄	楊琪（金女）	凌毓瓊（金女）	于克（國體）	周福（中大）	劉有亭（金女）	……	一六秒四（新）
跳遠	楊千愛（國體）	陳有（中大）	戴文園（中大）	黃（金女）	汪先（國體）	李清（金女）	四公尺四七
鉛球	黃蕙英（中大）	黃曼衍（國體）	戴培及（國體）	汪慎先（國體）	戴文（中大）	周峨芬（金女）	九公尺四九（新）
壘球擲遠	楊宗（金女）	凌毓瓊（金女）	戴培及（國體）	周峨芬（金女）	戴（中大）	周福（中大）	四十公尺一六（新）
一百公尺接力	中大	國體					二九秒四

▼……男生組田賽

項目	第一名	第二名	第三名	第四名	第五名	第六名	成績
鉛球	史蕉東（國體）	李信民（中大）	司馬慧（國體）	黃玨一（國體）	孫傳興（中大）	朱翰（醫校）	十公尺八〇五
撐竿跳	蕭（中大）	程鈞毅（國體）	金本（中大）	李（國體）	方（中大）	孫錦（國體）	三公尺二三（新）
標槍	王（國體）	崔照（國體）	朱翰（醫校）	楊德（防空）	左（國體）	曹（國體）	四五公尺二（新）
三級跳	楊（中大）	曹東（國體）	崔照（國體）	于英（國體）	[illegible]（中大）	[illegible]（醫校）	一二公尺六三

▼……男生組徑賽

項目	第一名	第二名	第三名	第四名	第五名	第六名	成績
一百公尺	宋坦（中大）	王家傑（國體）	國毓祈（中大）	鄭會羲（中大）	吳國鑫（政校）	蕭保源（中大）	十一秒二（新）
二百公尺	國毓祈（中大）	羅賢（中大）	鄭會羲（中大）	金（國體）	趙基（政校）	戴存（國體）	二十四秒六
四百公尺	鄭會羲（中大）	楊貴（中大）	馮庚（國體）	楊函（中大）	張文鑫（中大）	王學武（國體）	五十六秒（新）
八百公尺	吳庚（國體）	趙寶（中大）	楊純（中大）	戴桐（國體）	陶（防空）	萬泉（中大）	二分[illegible]秒二（新）
一千五百公尺	吳庚（國體）	趙華（中大）	陶（防空）	戴桐（國體）	龐生（中大）	龐（防空）	四分二九秒六（新）
鐵餅	冠（國體）	李价民（中大）	司馬（國體）	朱翰（醫校）	林（國體）	萬（中大）	二四公尺四〇（新）
跳遠	王（國體）	楊賢（中大）	崔照（國體）	蕭保源（中大）	馮（國體）	王森（政校）	六公尺四四（新）
跳高	劉（中大）	崔照（國體）	王傑（國體）	宋坦（中大）	劉民（中大）	周（醫校）	一公尺八〇（新）
一萬公尺	一民（中大）	陶（防空）	楊民（防空）	陶（醫校）	劉裕（國體）	傅（醫校）	三[illegible]分十八秒
高欄	龍志（防空）	宋坦（中大）	吳大（國體）	李東（國體）	左宗（國體）	吳之（中大）	十七秒八（新）
中欄	[illegible]（中大）	吳大（國體）	張文鑫（中大）	左宗（國體）	趙國（中大）	……	六五秒四

天津墨索里尼鼎足球賽
國聯大勝軍聯記
北寧六人助陣曹秋亭作中鋒

（天津九日航空快信）本年度墨索里尼鼎足球劇戰、於昨日（八日）下午三時中在英球場爆發、專標者仍爲國聯與軍聯兩隊、國際陣容以中國將士爲主體、佐以西商隊員、較之綠際隊實有過之、今軍以W式猛衝法出奇制勝、兩翼之活躍尤爲對方之危險人物、軍聯方面爲駐津英・美・法・意各國海陸軍將士組成、勇則勇矣、惜學隊不能應節合拍、爲慘敗之致命傷、僅由兩後衛擊堂殘局、結果竟以六比零之龐大比數、負於軍聯、返顧已往戰績、尚無如此之紀錄、兩軍爲慶祝英皇加冕、將於十五日起假民國會師兩場、軍聯隊將以國聯夏軍爲基本、玆將戰情誌後、

▼戰幕初揭

裁判員侯洛布鳴笛聲中、兩軍戰馬並進、軍聯擁球後一進即退、國聯擁足先登、曹秋亭截球衝上、約翰遜投石問路、阿姜飛奔叩關、惜以足頭欠準未成事實、軍聯乘勢進攻、國聯門前一度緊急、幸張李二衛士應敵有方、造成角球、鮑洛柯斯主蹴、落點尚佳、學甕奮勇一踢解圍、大鐘輪球前方、秋亭異軍突起、遞傳右翼、孫永泉順勢衝上闖過敵衛、斷一蹴命中、一比零打破沉寂空氣、觀衆歡聲許、再戰聲中、軍聯亟圖反攻、阿維塔自告奮勇衛球衝進、鍾中軍鋼頭一揮化險爲夷、姜鄰邊陲響應、約漢蔡飛身叩關、突出陣雲、二十碼外發砲叩關、毅然中鵠、二比零軍聯再度失利、軍聯維蘭德見風雲險惡統率三軍亟圖振作、惜以前後呼應不靈、難有所獲、國聯方面當仁不讓、仍以大軍壓境、軍聯禁地、險象環生、愛瓊斯攻門未陷、姜璐於萬馬營中頭傳門前、曹秋亭反鈎一腳觸及門柱彈入網底、軍聯將佐見已負三城、又告掙扎、然僅有點綴而已、末幾宣告小休、

▼後頁戰績

烽火未息後頁戰續展開、國聯氣焰仍熾、而軍聯方面士無鬭志、遂處於四面楚歌之中、一刻鐘時即由愛瓊斯輕取一關、國聯隊勝利在握、各個均有表演機會、至三十分鐘時、孫永泉偸渡陰平傳中曹秋亭恭逢其盛、舉足成功又克一關、軍聯見連失五關、困獸猶鬭、希圖打破湯欄、國聯守衛堅强、又屬畫餅充飢、距終場前五分鐘時孫永泉孤軍深入、敵衛相繼崩潰、於五碼地加上一球奠定霸業、自舉行迄今國聯隊四度世盃寶座、末予軍聯隊有問鼎機會、當賽後即由齊亞諾伯爵夫人頒發銀鼎、三呼而散、陣容及歷屆成績誌後

▼國聯隊
張學甕　[illegible]　愛瓊斯　約翰遜　李清玉　[illegible]　孫永泉　[illegible]

▼軍聯隊
愛恩　許倫勒　維蘭德　李利奈　台維斯　阿維塔　迪麥亞　約翰可　鮑洛柯斯

▼歷屆成績
第一屆　國聯勝軍聯　五對三
第二屆　國聯勝軍聯　九對六
第三屆　國聯勝[illegible]聯　四對二
第四屆　[illegible]聯勝[illegible]聯　六對〇

唐拾義久咳丸

◆功用說明◆
一治夜不安眠之咳
一治童子百日之咳
一治產前產後之咳
一治四時感冒之咳
一治氣喘病之咳
一治胃寒脚痛之咳
一治酒色傷肺之咳
一切日咳夜咳痰喘聲咳內傷咳黑痰咳
咳嗽潮熱盜汗咳心跳氣喘
陳年痰咳屢服之無不應驗
如咳嗽治咳之聖品也
每瓶一元二角　世界各埠均有經售
上海廣西路角父子大藥房發行

滬西籃球

▽昨賽結果
皋乙勝羊隊　五六比二一
中心勝開鑫　三九比二十
紡友勝新亞甲　四五比二三

▽星六秩序
皋丙對中心　二時半
開鑫對新亞乙　三時半
勝德對新亞甲　四時半

▽星期秩序
皋乙對三星　一時半
羊隊對小友　三時半
紡友對皋甲　四時半

浦東小球

▽九日結果
海星對維新乙　維新棄權
維星甲對衛榮　八—五
浦西對金星　金星棄權
市光對梅友　二—〇
猛獅對聯飛　十三—二
育青對輔慶　二—二
烏合對三隊丙　四—三
西青對七巧甲　五—四

▽十六秩序
海星對中　上午七時三十分
亞青對北聲　上午八時四十分
七巧青對維新甲　上午九時五十分
新亞對飛浦　上午十一時
中丞對燕云　下午一時
衛榮對聯藝　下午二時十分
三隊丙對華星B　下午三時二十分
華隊對海隊　下午四時二十分

白鷺乒乓小勝時樂隊

中央訊　白鷺乒乓隊、昨日下午四時首戰

昨賽結果

▽足球
航空勝杭市（大民）　四比〇
杭一勝紹波（初中）　二比〇

▽籃球
浙大勝航空（大民）　四八比四四
杭一勝惠一（男高）　三八比二九
回浦勝□文（男初）　二九比二三
杭女勝惠中（女初）　三五比二二

▽網球
（男大民兩打）
單打　航空勝杭市（大民）　三比〇
雙打　航專勝□縣（大民）　二比一
（決戰專因分組、保、取消資格、網球未結出、）
單打　航專勝□師（男高）　二比一
雙打　航□勝□縣（男高）　三比〇

浙全運會閉幕

杭州訊、浙江省第五屆全省運動會、自五日開幕後、至昨（九）日除少數球類、尚未結束外、其餘已大部份錦標產生、故於昨日上午八時、在省教育廳舉行大會閉幕禮、由副會長許紹棣氏親自給獎、至運動場中、則各項球賽、均仍興高彩烈、喊殺連天、玆紀各項球類結果如次、（游泳定下月舉行）

錦標揭曉

▽男子大專民衆組
田賽：縣　徑賽：杭市
全能：航空　排球：藝專
足球：航空　網球：……
籃球：浙大　國術：杭市
單技：藝專

▽男子高中組
田賽：杭高　徑賽：金中
排球：杭高　足球：蕭中
籃球：杭高　網球：蕭閭
單技：杭高

▽男子初中組
田賽：衢中　徑賽：安定
排球：鹽中　網球：鹽中
足球：杭初　籃球：回浦

▽女子大專高中組
田徑：南江　籃球杭女中
排球：杭高　國術：杭市

▽女子初中組
田徑杭女中　排球杭女中
籃球杭女中

歐洲帶台杯賽
南德兩國晉入第三週

◎中央社倫敦九日路透電、歐洲帶台杯網球賽、南斯拉夫巳勝羅馬尼亞兩單打一雙打、德國亦勝奧國兩單打一雙打、南德兩國均晉入第三週、

◎國民社通訊八日慕尼黑電、德奧選手、今日舉行台杯網球雙打比賽、德國之克拉姆與亨克爾戰勝奧國之巴瓦羅斯基與梅塔克薩、比數爲十一比九・八比六・七比五・奧國選手頑强抵抗、第一局維持至一小時之久、但仍爲德國所淘汰云、

◎國民社通訊八日倫敦電、台維斯杯單打比賽、南非與紐西蘭未分勝負、紐西蘭之史台特曼以七比五・六比一・二比六□勝法克哈孫、同時南非之克爾貝、以七比五・六比□・六比□、

◎中央社南斯拉夫京城八日哈瓦斯電、南斯拉夫與羅馬尼亞兩國網球隊、現在薩格來白城舉行台維斯盃歐洲帶比賽、昨日第一日結果、南斯拉夫隊連勝單打兩組、本日雙打結果、南斯拉夫選手古克吉維區與米達區、又以六—四・六—二之比數擊退羅國組加拉魯古斯與施密脫、兩日合計、南國以三對〇已淘汰羅馬尼亞、

◎中央社巴黎八日哈瓦斯電、法國與挪威兩國網球隊、頃在此間舉行台維斯盃歐洲帶比賽、單打兩組

大學聯及中學聯
週末合併開運動會
星二繳名單星四發號布
舉行地點已定市體育場

第一屆上海市大學聯運動會及第八屆中校聯會運動會、已定本月十四及十五兩日（星期五六）假市體育場合併舉行、參加各校之運動員名單、限明日（星期二）下午六時前、送繳市體育場指導組王復旦先生處、以便編配秩序、選手號布、並定星期四（十三）在市體育場分發云、

▼校女中運動成績
[illegible]

……、均爲法國所勝、

田徑好手注意

歷屆國際運動會之中華田徑隊選拔問題、向由中華全國體育協進會組織田徑委員會管理之、本屆則已於前日由該會議決、贊同全國體育協進會之意見、將該委員會之隸屬及組織、移送上海市體育協會主管、至於本屆中華代表之選擇標準、仍依照前日決議、依據㊀在南京舉行之九大學友誼運動會、㊁在前日舉行之上海各團體春季運動會、及㊂本月十四日舉行之上海大學聯運動會之成績、作爲選拔之參考、並補救未參加上列㊀㊁兩項運動者之缺憾起見、特於本月十四日之大學聯運會中、另設公開組比賽、以免遺珠、至公開組報名、定明日（星期二）截止、地點市體育場指導組王復旦處、國光社

梅特卡在日本
（青振）

（時報特訊）日本體育當局、爲準備下屆世運大會及養成優秀選手起見、不惜巨資、招聘各國特長優秀選手、赴日表演、爲他山石之助、今年之計劃第一招待北寧足球隊來日表演畢、最近又招請美國世運水泳選手梅特卡氏來日、五月四日下午六時第一次歡迎水泳大會、在東京帝大水泳池舉行、觀衆充滿會場、成績頗佳、玆將當晚比賽成績列后、

▽二百公尺
（一）彩浦（早大）　二分十四秒八
（二）梅特卡（美）　二分一五秒
（三）[illegible]井（立大）　二分十六秒

▽百公尺背泳
（一）小島（慶大）　一分十秒
（二）吉田（早大）　一分十秒六
（三）岡田（立大）　一分十一秒二

▽四百公尺
（一）牧野（早大）　六分廿七秒六
（二）太田（立大）　六分廿八秒四
（三）河野（[illegible]大）　六分卅八秒六

▽百公尺平泳
（一）小池（慶大）　一分十三秒六
（二）大久（慶大）　一分十七秒
（三）山田（早大）　一分十八秒二

▽百公尺
（一）古川（早大）　一分二秒四
（二）南部（立大）　一分三秒二
（三）大崎（立大）　一分三秒四

▽二百公尺平泳
（一）小池（慶大）　二分四三秒八
（二）伊藤（日大）　二分四九秒
（三）平室（日大）　二分四九秒四

▽四百公尺
（一）梅特卡（美）　五分〇秒六
（二）石原田（日大）　五分〇秒六
（三）藤（[illegible]大）　五分六秒

▽跳板
（一）柴原（[illegible]大）　五〇・四八
（二）毛利（日大）　四〇・三〇
（三）大島（日大）　三四・五四
（四）紐谷（日大）
（五）北田（慶大）
（六）小宮原（慶大）

四日晚之競泳、梅選手祇參加二百・四百・兩項、

（記者按）日本水泳、稱雄於世、此爲世人公認之事實、惟第十・第十一兩屆世運大會、四百公尺・二百公尺均爲美國之梅特卡等所敗、梅氏具此兩項天才、故日本不惜鉅金、聘請其來日表演、及指導日本之選手、以資進步、五月四日晚之競泳、梅特卡因舟車勞碌、且不慣於室內水泳池關係、故當晚不能十分發揮精彩、否則成績不僅如此而已、（五月□日）

業餘籃球

前昨結果
南乙勝滬茫　二二比九
南站勝家丙　三四比一四
老隊勝南水　二九比二一
乙隊勝家乙　三〇比一三
益豐勝滙關　滙關棄權
徽田勝健中　三八比一四
蟻隊勝市土　三六比二一
丁務勝黑獅　三三比一五
益豐勝國貨　三二比九
家庭勝華光　一八比二四
糧交勝南光　三五比一〇
南聯勝寶虎　寶虎棄權
華光勝協興　二五比一三
南光勝南華　三三比一六
糧交勝健美　六比二五
協興勝市土　市土棄權
家丙勝南水　二〇比一四
南站勝乙隊　四二比一四
建乙勝家乙　家乙棄權
益豐勝微明　三一比一〇
黑隊勝一光　四六比一八
華南勝老隊　一一比一八
南光勝建屯　三七比二一
老隊勝微明　三六比三三
特一勝南水　三四比一八
家庭勝一務　二五比一八
特一勝一貨　三九比一七
健美勝建電　二七比一二
協興勝家庭　一五比一三
平濟勝一務　三五比一四
黑獅勝市土　二三比一六
乙隊勝南乙　一九比一八
家丙勝建乙　一八比一五
平濟勝市土　三〇比一四
洞庭勝黑獅　三〇比一四
華南勝益豐　四二比二一
健中勝海鷗　海鷗棄權
洞庭勝華光　三四比二三
華聯勝滬茫　二四比一八
南站勝滬茫　二〇比六
華聯勝家乙　四六比一五
南聯勝健美　三四比八
黑□勝寶虎　五比八
黑獅勝協興　三三比一七

下屆世運會場費周章

（日本通訊）第十一屆世運大會、三年後將於日本東京舉行、日方雖有〇〇組織委員會之設、籌劃進行工作、且有日政府全力宣傳、極力廣招世界各國人士到來觀賽、無奈日方仍在於德利、一方面神經過敏之軍警、又恐屆時本國女學生遭來嘉客摧殘、又恐外國間諜潛入活動、故日下紛紛講求對策、致命外人不快之感、至於大會場之設備、當初計劃力求雄偉、務求達到國際標準之程度、無奈因小關係、無適當空地可作會場、關係當局無不感覺頭痛、輿論亦起非難、月之一日晚組織委員會復有總務委員會之招集、討論會場問題、僉以經費及時日關係、決將現在之神宮外苑競技場改造擴張、由着工之日起、則以戶山學校或一高等校之運動場作用、至於國際競技或主要競技則在關西之競技場舉行、水泳池仍未決、球類競技者在青山打靶場建築、限於經費、到底不能實行、決定將芝公園運動場擴張充用、總之、世運大會會場、前途尚呈慘淡之色、故各方面、對於當事者之無熱心、無不表示不滿之色云云、（平青）

關於十六英里接力賽

虹口越野隊主辦之十六英里長途接力賽、將在本星期日上午八時在虹口公園西邊門起步、風雨無阻、按此項比賽、極富興趣、在歐美各國、年有盛大比賽、在我國尚屬少見、本賽開達日前往報名者異常踴躍、報名已定後日截止、如欲參加者可向北蘇州路河濱大廈總寫字間王列耿或西摩路一七一號該隊隊所報名、以免向隅、玆將虹口、鐵雁社三隊出場名單探錄如下、

○虹口越野隊
甲王敬慶　顧祖兒　嵩金生　楊榮法　徐彥博
乙徐瑋　周如良　陳子白　徐福祖　金阿生
丙王金　顧仁　曹樟　王昶　殷華

○鐵鎮越野隊
馬日吉　李安　[illegible]　[illegible]公讓　林
陳能

○雁社越野隊
洪達　楊林法　顧坊　[illegible]道　殷
故榮　楊新

津縣海下一帶發現
田房典賣於外人

◎天津九日中央社電、津縣海下及南鄉一帶、時有人民貪圖厚利、將田房典賣於外人情事、省市當局以事關國土、不容擅自典售、特飭縣府嚴禁、頃聞縣府刻已逮捕盜賣犯某某一名、勾結縣民盜賣國土獲利甚鉅、正在嚴訊中云、

義帝國成立紀念
義王偕首相舉行閱兵式

◎羅馬九日中央社哈瓦斯電、本日乃係義大利帝國成立一週年紀念、國王愛麥鳳限三世、曾於晨間率同首相墨索里尼舉行閱兵式、以誌慶祝、各種部隊參加檢閱者、共有四萬員名之多、人民佇足而觀者、擁擠異常、首相墨索里尼並在威尼斯宮陽台、發表演說稱「吾人茲慶祝義大利帝國成立紀念、實足以自豪、吾人具有三種理想、卽光榮・力量・和平是也、吾義大利在文化上所擔負之使命、不問有無阻礙、必當有以完成之、此乃全世界所當知之者也」云、

連宏記運動器具公司

四川路四一九號A字（卽中國旅行社對門）

本號專售各式中外球拍及各種運動器具等一應俱全自創機器穿修網拍格外研究約期不誤倘蒙惠顧無不克己以廣招徠

電話一二〇二四號

英王加冕禮期近
本部艦隊雲集倫敦

◎倫敦八日中央社哈瓦斯電、國王喬治六世加冕典禮、業已迫近、本部艦隊所屬軍艦三十艘、特於日昨駛抵南端港、停泊泰晤士河口、以便參加盛典、倫敦市民以本部艦隊紛集首都、機會難得、故皆傾巷來觀、以飽眼福、首先映入眼簾者、係主力艦「納爾遜」號、卽艦隊司令之旗艦、司令旗幟、高懸桅頂、巍巍炮樓、聳峙前部、益增威嚴、其旁則戰鬭艦「羅德納」號、「決斷」號、「君王」號、「復仇」號、「王家橡樹」號數艘、艨艟相接、洵壯觀也、稍距不遠、則見航空母艦「怒」號、龐然大物、儼如海面上鉅大露台、泰晤士河上流、泊有魚雷艇二艘、尚有一艘、則與潛水艇三艘、同在蓄爾伯來船塢內停泊、各軍艦中、其最爲觀衆所熟諳海軍人士所注意者、厥爲完成未久之九千噸巡洋艦「新堡」號與「蘇桑普敦」號、各該巡洋艦在海軍造船技術上、均係最新式者、其防空設備、均爲一般人所讚美不止、此外在格萊夫珊特與東烏爾維區兩處中間河面泊有敷設海底鐵絲網之船兩艘、及魚雷艇六艘、試再縱目遠望、即見潛水艇與小艦隊領隊船若干艘、暨「印度斯」號海防艇、該艇桅頂懸有印度海軍旗、乃係代表印度艦隊參加海軍檢閱典禮者、各艦軍艦、現定於十日晚間放射探照燈、並於十一十二兩日之夜間、點燃彩色電炬、至午夜始熄云、

日內閣決不言辭
力謀通過政局難關

◎東京九日同盟社電、一般于政局之關心、已由總選舉移至政府之舉動、然政府非有特別事情發生、擬在特別議會提出其所謂獨自政策、現正進行準備中、則企圖藉調査官之人選曰可決定、樞府顧問官及閣員之補任、物價對策委員會之任命、亦於本星期內實現、而於十七日召開地方長官會議、闡明現內閣關於收拾時局之意見、並協議通過第七十議會各計劃之實行方法、政府完全不理各方面盛傳掛冠說、力謀通過政局難關、

齊柏林號飛行期展緩

◎柏林九日中央社路透電、大齊柏林號飛船本定九月十一日飛往美國、今日據該飛船指揮官勒語路透訪員稱、在興登堡號失事原因未查明之前、飛船行期均已展緩云、

法眾院通過信任政府案
擁護政府所行經濟社會政策

◎巴黎八日中央社哈瓦斯電、衆議院本日午後賡續開會、討論政府所行經濟社會政策、卒以三百八十一票對一百八十九票之多數、表決信任政府案、討論時、先由急進社會黨衆院黨團主席干資基發表演說、略謂急進社會黨決意賡續擁護勃魯姆內閣、「現政府若能踐行其諾言、則本黨亦決不致食言而肥、對於現政府終當矢誠擁護、至於破壞人民陣線之

◎巴黎九日中央社路透電、法總理勃魯姆、昨在衆院發莊嚴宣言、籲請全國勞工保持紀律後、衆料法國當可有至少三個月之工業寧靖、總理之言論、衆院各黨咸報以歡聲、其狀若狂、各報幾無一不歡迎之、

法國工業將有短時期間寧靜

舉、責任重大、決非本黨所願担負、此任右派各黨、請勿作僥倖之想可也、」干資基繼謂、國內輿論、現不無惴惴不安之處、探厥原因、非因現政府施行人民陣線政綱、乃因各業工人不斷提出新要求之所致、「政府茲當於必要時、毅然予以拒絕、答覆工人曰「否」、並行使其威權、「吾人茲所需要者、乃係一般的誠意、所謂一般的誠意、卽工人應相安毋躁、多數黨應採取賢明之態度、而政府則應表示其威權」云、其他各黨演員、相繼發表演說、對於國內經濟狀況、表示樂觀、尤其是共產黨議員杜格維、謂按之最近統計、國內失業人數已見減少、法蘭西銀行存金、現有五七・〇〇〇・〇〇〇・〇〇〇佛郎之多、於此足證一般搖惑人心之宣傳、均屬毫無理由云云、至是、衆議院乃將信任政府案表決通過、並卽宣告延會

日將承認西國民軍政府
並商訂商務協定

◎巴黎八日中央社哈瓦斯電、據西班牙國民軍方面消息、日本政府所派代表團、業已到達薩拉蒙加城、將卽承認國民軍政府、並與國民軍當局商訂商務協定、此間各報對於此訊、密切加以注意、

匪僞寇綏 以南壕塹爲根據地 由某方主持編軍
多倫至沽源張北一帶軍運繁忙異常
李服膺赴綏門炳岳視察綏北

◎太原九日電、匪僞寇綏企圖益亟、以南壕塹爲根據地、連日大批運械屯糧、某方派員主持編軍、並遣大批間諜赴集寧刺探、日西蒙喇嘛尤爲某方垂涎、日前發現漢奸活動、大有箭在弦勢、李服膺昨赴綏、道經河邊、謁閻主任請示、又濟南電、今晨沙王由京過濟赴平、據談、南下印象甚佳、綏蒙會議決案、中央允予人力財力協助、使其實現、歸綏九日中央社電、門炳岳九日晨赴綏北視察、約五六日可返綏、

煙幕作用

南京九日申時社電、據此間關係方面息、關東軍司令植田、此次赴張北最大任務、係調處德王與李逆守信之隔閡、並整刷內部、增強實力、至日來踴載種種緊張形勢、乃某方煙幕作用、蓋當此某方正與英開始談判、又某方敗潮未解決前、短期內決不有侵犯舉動、而影響其本身問題、

植田返長

北平九日快訊社電、據多倫消息、關東軍司令植田、八日晨由察西飛抵多倫、午後原機飛往承德、九日晨將飛返長春、八日多倫開到日軍步騎砲兵約三千餘人、日內將開察西多倫飛機場、營房、倉庫、宿舍等、現正積極擴大建築中、多倫至沽源張北一帶、軍運繁忙異常、又電、據張家口消息、大青溝八日開到日僞軍主力部隊一部約一千九百人所有鎗械、極爲新銳整齊、並有輕便坦克車一隊隨來、

于學忠等日內赴任

◎南京九日電、于學忠・何柱國・王樹常連日在京謁何應欽・劉峙、承商舊東北軍之整理實施辦法、大體將告竣事、聞日內即聯袂離京、分別赴任履新、◎徐州九日電、津浦警備部在徐成立、路防鞏固、路訊、于學忠部入蘇、待命即發、一部將經徐東開、徐站備車候用、

津浮屍案 續獲棄屍犯
警局函日警署 請引渡新德洋行經理

◎天津九日中央社電、津市海河發現浮屍、八日雖捕獲棄屍犯二名、眞相得漸判明、但九日晨大直沽又發現浮屍三具、警察局刻仍在研究昨捕獲之兩犯、俾全案得以水落石出云、

◎天津九日電、海河浮屍案、因宋哲元極注意、故連日當局偵緝甚力、昨日被捕之棄屍犯楊祥等二人、仍在訊究中、今晨復在閘口捕獲棄屍犯李洛等二人、均送警局審問、警局今並致函日警署、請引渡新德洋行經理、此間法院認爲浮屍來源、不僅此端、仍須徹查

中央舉行國恥紀念
居正講明恥教戰精義
上海全市下半旗誌哀

◎南京九日電、中央九日晨九時舉行國恥紀念、出席中委居正・葉楚傖・馮玉祥・陳立夫・王用賓・谷正倫等及全體工作人員、共約二百餘人、由居正主席、行禮後、並即席報告、首闡述「明恥教戰」之精義、次言知恥而後明恥、明恥乃能雪恥、是爲一定不易之理、居氏詞畢、即禮成散會、

（滬訊）本市市黨部特於昨晨十時、假文廟路民衆教育館召集各界代表舉行紀念大會、到五百餘人、由市委邢琬主席、報告紀念意義、全市一律下半旗誌哀、

胡展堂逝世紀念會
中央今日舉行

◎南京九日中央社電、中央已決定提前於十日上午九時舉行胡展堂先生逝世一週年紀念、并同時舉行紀念週、并已推定葉楚傖報告、中央秘書處刻已依據常會決議通函全體中委、并通告全體工作人員準時參加、

安川抵津
日拓殖社總裁

◎天津九日同盟社電、東洋拓殖公司總裁安川雄之助、九日下午由大連乘飛機出發、四時二十分抵天津、擬在此間會見中日要人、預定十三日赴平、勾留兩日後轉往青島南京上海各地、

◎北平九日電、日本拓殖社總裁安川、定十二日或十三日由津來平考察、並擬訪晤關係方面、交換經濟提携意見、聞該社擬籌巨款、在津建築大規模之華北造紙廠、刻正計劃中

許大使
一週後可出院

我國駐日本大使許世英、因病在滬留院診治、迄將旬餘、茲據許氏家人稱、許大使南耳紅腫、經醫剖治後、稍見痊可、惟左耳仍時有膿水流出、大約尚須留院一週、方可痊癒、許氏遵照醫囑、不宜多動

多事、故對於外間慰問、悉有婉謝云、

孔特使赴德
戈林電邀

◎柏林九日中央社哈瓦斯電、航空部長戈林頃電達中國行政院副院長、特使孔祥熙、請在知照其該國參加英王加冕典禮畢後、即赴德國一遊、孔特使業已電覆允受、一般人以爲孔特使屆時當就經濟問題、進行談判云、

甘介侯抵滬
李宗仁代表

李宗仁代表甘介侯、晉京謁中央當局、請示桂省整理財政金融事宜、業於八日晚出京回滬、聞週內將再度晉京、向中央繼續陳商、須定二十五日左右、南旋復命云、

上官雲相來滬

◎南京九日電、新任豫鄂皖邊區主任上官雲相、在京事畢、九日赴滬料理私務、日內即赴漢轉豫陽履新、

汪精衛等返京

中政會主席汪精衛、來滬探視其庶母陳太夫人、並檢驗身體、於昨晚偕中政會秘書長曾仲鳴、乘十一時夜特快車返京、又代理行政院秘書長魏道明、內政部長張道藩・陝甘寧青監察使戴愧生等、均於昨晚十一時、乘車返京云、

戈定遠等赴京

◎北平九日電、戈定遠李石曾下午六時乘平滬車赴京、聞戈係奉到冀察政務委員會正式命令後即將籌設政務委員會駐京辦事處

津日軍打靶

◎天津九日電、駐津日軍六百餘、今晨七時、分在南鄉砲台及東局子打靶、午始歸營、

賀耀組今日赴陝
與顧祝同晤談後飛蘭

◎南京九日中央社電、賀耀組以甘肅省政虛懸已久、自膺新命、即積極擬擦一切、俾早日赴甘、茲已將事定十日晨九時四十分乘滬平通車離京北上、由徐轉隴海車赴陝、將與顧祝同晤談、然後乘歐亞機飛蘭、再定期就職、秘書長周介禎、民廳長羅貢華均同行、

楊虎城病已痊愈
外傳孫蔚如消極說不確

◎南京九日電、據十七路駐京辦事處息、楊虎城病痊愈、刻正在摒擋私事、李志剛在滬先爲佈置一切、楊於本月定可來京謁中樞各當局、並接洽出洋事宜、至外間謠傳孫主席（蔚如）有消極意、殊屬不確、

（滬訊）關係方面消息、前陝省綏靖主任楊虎城、所患感冒、現已逐漸告痊、而喉部腫痛及體溫、亦已減低、預計再作週餘休養、即可痊可、本市名醫陸仲安日昨原擬乘機前往診治、故現已暫告中止、並悉楊氏俟病愈後、即行入京、謁中樞各當局報告、一俟準備出洋事宜、以便早日來滬放洋、

中法大藥房
本埠總分店同時舉行
閘北寶山路分店開幕紀念
大廉價 大贈品
五月一日起三星期
紀念分店開幕 舉行空前廉贈 一應時令要藥 一律削碼出售 閘北分店特別 犧牲送出紀念 贈品券對折優 待券十萬張得 意外便宜利益

義報激烈攻擊英國
義英邦交愈惡化
義人完全不參加加冕典禮

◎羅馬九日中央社路透電、義國法西斯黨前任秘書法利那西所主編之法西斯政制報、載有詞激昂之論文一篇、此乃昨日義政府禁止英報入境之先聲、此文痛英人賦性、善於說謊、英人不獨在根本上有違肢氣、且數百年來受統治階級之薰染、而自信其是、英報所載義軍敗於瓜達拉迦拉陣線、義飛機轟炸古爾尼卡古部、及比爾波東北數哩培爾摩城居民忠勇防衛疆土時、有西班牙婦人將義人志願兵二出賣外等新聞、皆可爲英人詐謊之佐證云、上星期四日、法利那西曾揚言、義人有往倫敦參加英王加冕禮者、渠當加以極端云、今義國駐英記者奉出境返國之命令後、已開始離倫敦、此擧係義國完全不參加加冕禮表示、蓋義國未有正式代表參加此項典禮

德宣傳部長 戈培爾抵但澤

◎但澤自由市八日中央社哈瓦斯電、德國宣傳部長戈培爾頃來本市主持國社主義文化運動大會、業於本日午後五時、乘飛機抵此、受本市當局熱烈歡迎、國社黨機關報「民聲報」載稱、本市係日耳曼主義之前哨、此在德國希特勒元首知之甚稔、故戈培爾此行、係以希特勒元首所派特使之資格爲之、吾人不當僅以德國閣員目之也、自由市國社黨領袖佛斯脫、頃亦發表演說、稱一九一九年協商各國割出但澤使與德國相分離、實乃罪惡行爲云、

台維斯遊歐返美後
衆料世界政治經濟將有重要之發展
美政府以爲召集會議或屬可能

◎華盛頓九日中央社路透電、美國出席世界糖業會議之首席代表台維斯、遊歐返美後、衆料世界政治與經濟將有重要之發展、台維斯既與歐洲各大政治家迭次談話、其致美總統之報告書、定將涉及下列事項、㊀世界經濟安定氣象之起色、㊁英美兩國締結商約之可能、㊂美國對於英國緩和歐洲政治的政策之道德上援助、㊃英美兩國在遠東之合作或英美日之三角諒解、尤其是關於海軍事件、㊄德國之溫和態度、及其參加和平會議之願意、目前美政府中人對於台維斯遊歐事不置一詞、俾避免時機未熟之樂觀、惟彼等以世界經濟會議之召集或屬可能、但須由歐洲發起耳、關於此點、歐洲政治家則俱主張應由羅斯福總統召集此項會議、

錫蘭總督驅逐種茶英人案
議會指總督違法
法院定今日開審

◎哥倫坡九日中央社路透電、數日前錫蘭總督司徒白曾勒令英籍青年種茶人勃萊斯迦德爾出境、指其從事妨害公安之政治活動、當地參議會以總督事前未與代理內長相商、殊屬不合、特召開會議、以三四對七票通過決議案、指總督此擧、違反憲法、請其收回成命、茲來氏亦呈請法院徹查此案、法院已定明日開審、

法外長與將晤 奧比當局會談

◎巴黎八日中央社哈瓦斯電、外交部長台爾博斯、定於本月十日率同法國代表團、前往倫敦、參加英王加冕典禮事畢之後、擬於十五日或十七日返國、而於十九日與奧國外交部長史密特在巴黎相會晤、嗣於二十日應比國政府之邀請、前往比京白魯塞爾城、與該國國務總理齊蘭外交部長斯巴克、連續會談兩日、至二十二日、遄返巴黎、是日延見芬蘭外交部長霍爾斯蒂、而於次日重復啓程、前往日內瓦、參加國聯會大會暨行政院會議、

土總理抵法 與法外長晤談
散嘉克區域制度問題即可成立最後協定
蘇聯外委亦與法外長會晤

◎巴黎八日中央社哈瓦斯電、土耳其國務總理伊斯美前往英國、參加英皇加冕典禮、本日道出此間、當即赴歐戰無名英雄墓前獻置花圈、此花圈以各種鮮花紮成、上繫土國國旗、旣極美觀、亦甚鉅大、附近民衆、因土國在歐戰時、乃係敵國、今共國務總理親來致敬、故群集墓前旁觀、伊斯美旋即驅車赴外交部訪晤外交部長台爾博斯、進行談話、歷時甚久、所談者以叙利亞境內散嘉克區域（即亞歷山大來德與安蒂沃布西城）之制度問題、尤爲重要、關於此事、二人均以爲所有主要障礙、業已排除、一俟國聯會行政院於本月杪開會時、當可成立最後協定矣、此外蘇聯外交人民委員長李維諾夫、前往英國參加英王加冕典禮、道出此間、頃亦與台爾博斯相會晤、聞李維諾夫俟英王加冕禮成之後、尚將來此一行云、

糖業公約全文發表
規定設立 國際糖產管理委員會
我國得派代表出席任期一年

◎倫敦八日中央社哈瓦斯電、世界糖業會議、日前簽訂公約之後、全文頃已發表、其內容、規定設立國際糖產管理委員會、負責處理公約一般的施行事宜、在公約有效期限五年之內、該委員會至少應在每年度開始二十天之前、對於世界糖業自由市場之需要、提出估計數字、又該委員會每年至少開會一次、日期不定、祇須由執行委員會予以召集或簽字國中有五國提出申請、即可召集開會、出席者至少須佔簽字國全體三分之一、糖產各出口國所享受之票權、規定如下、澳洲三票、比國一票、南非洲聯邦二票、巴西一票、古巴十票、捷克三票、聖多明果共和國三票、法國三票、德國四票、海地國一票、匈牙利九票、秘魯三票、蘇聯一票、南斯拉夫一票、又糖產各進口國票權則規定如下、中國五票、印度六票、英國十七票、美國十七票、以上四進口國、中國與印度得派代表出席糖產管理委員會、任期各定爲一年、惟英美兩國代表則可連續出席五年、（即公約全部有效期限）、又蔗糖出口國中古巴・荷蘭・均得出席委員會、連續五年之久、澳洲・聖多明果・秘魯・南非洲聯邦・巴西五國、則僅可出席一年、此外、甜菜糖出席國中、捷克・德國・蘇聯得任一九三七—三八兩年中、捷克・法國・波蘭得在一九三九年中、比國德國蘇聯得在一九四〇年中出席委員會、

印西北境復起騷擾

◎西讀拉九日中央社路透電、印度西北邊界寧靜一星期後、現復發生戰事、從事築路之拉士瑪克旅、昨日返其總部時、在拉士瑪克北面爲部落之民衆一百五十人襲擊、陷印兵傷九人、敵方死傷人數未悉、

外僑報繳所得稅
商會電請交涉

本埠訊、上海市商會昨分電行政院財政部請交涉外僑應依法繳納所得稅云、（新聲社）

內部派專員赴桂調查

◎廣州九日中央社電、內部派專員楊君勵李佑年等九日乘輪入桂、調查各種施政建設情況、事畢、將由桂赴湘返京、桂駐粵辦事處派員沿途招待、

日刊工業新聞社經辦
上海工業陳列館
展覽優秀日本機器並隨時實演用動機械以供請人參觀本館又斡旋交易事宜
本館地址 上海福州路八九號 電話一四八一七

禁龍舊藏古今書畫展覽會
時間上午八時起下午六時止
地點北京路湖社

黃益壽醫師
專割包皮過長
兼治花柳性病
診所 愛多亞路廣西路口廣拾穀藥廠左面二樓 時間每日九至六時